This is a digital copy of a book that was preserved for generations on library shelves before it was carefully scanned by Google as part of a project to make the world's books discoverable online.

It has survived long enough for the copyright to expire and the book to enter the public domain. A public domain book is one that was never subject to copyright or whose legal copyright term has expired. Whether a book is in the public domain may vary country to country. Public domain books are our gateways to the past, representing a wealth of history, culture and knowledge that's often difficult to discover.

Marks, notations and other marginalia present in the original volume will appear in this file - a reminder of this book's long journey from the publisher to a library and finally to you.

Usage guidelines

Google is proud to partner with libraries to digitize public domain materials and make them widely accessible. Public domain books belong to the public and we are merely their custodians. Nevertheless, this work is expensive, so in order to keep providing this resource, we have taken steps to prevent abuse by commercial parties, including placing technical restrictions on automated querying.

We also ask that you:

+ *Make non-commercial use of the files* We designed Google Book Search for use by individuals, and we request that you use these files for personal, non-commercial purposes.

+ *Refrain from automated querying* Do not send automated queries of any sort to Google's system: If you are conducting research on machine translation, optical character recognition or other areas where access to a large amount of text is helpful, please contact us. We encourage the use of public domain materials for these purposes and may be able to help.

+ *Maintain attribution* The Google "watermark" you see on each file is essential for informing people about this project and helping them find additional materials through Google Book Search. Please do not remove it.

+ *Keep it legal* Whatever your use, remember that you are responsible for ensuring that what you are doing is legal. Do not assume that just because we believe a book is in the public domain for users in the United States, that the work is also in the public domain for users in other countries. Whether a book is still in copyright varies from country to country, and we can't offer guidance on whether any specific use of any specific book is allowed. Please do not assume that a book's appearance in Google Book Search means it can be used in any manner anywhere in the world. Copyright infringement liability can be quite severe.

About Google Book Search

Google's mission is to organize the world's information and to make it universally accessible and useful. Google Book Search helps readers discover the world's books while helping authors and publishers reach new audiences. You can search through the full text of this book on the web at `http://books.google.com/`

HDI
HL 2175 L

Digitized by Google

HARVARD LAW LIBRARY

Received OCT 8 1931

Digitized by Google

Digitized by Google

СООБРАЖЕНІЯ

ОСОБОЙ КОММИСІИ,

УЧРЕЖДЕННОЙ ПРИ МИНИСТЕРСТВѢ ФИНАНСОВЪ,

по вопросу о примѣненіи основныхъ положеній Уголовнаго Судопроизводства къ дѣламъ

о нарушеніи Казенныхъ Уставовъ.

Russia 5
Procedure
Digitized by Google

OCT 8 1931

Digitized by Google

Реестръ бумагамъ препровожденнымъ Господиномъ Министромъ Финансовъ къ Господину Государственному Секретарю 4 Августа 1863 г.

1) Рапортъ Дѣйствительнаго Статскаго Совѣтника *Розенбаума* 5 Іюля 1863.

2) Журналъ Коммисіи для примѣненія основныхъ положеній о преобразованіи судебной части къ казеннымъ уставамъ.

3) Записка Дѣйствительнаго Статскаго Совѣтника *Коренева*.

4) Особая записка о правилахъ относительно взысканія аксиденцій.

5) Записка Коллежскаго Совѣтника *Наржимскаго*.

6) Записка Дѣйствительнаго Статскаго Совѣтника *Гиветти*.

7) Записка Дѣйствительнаго Статскаго Совѣтника *Кригера*.

8) Записка о правахъ и обязанностяхъ Биржеваго Комитета по введенію новаго судебнаго порядка.

Digitized by Google

Рапортъ Господину Министру Финансовъ состоящаго при Министерствѣ Дѣйствительнаго Статскаго Совѣтника Розенбаума.

Составленная, по предписанію Вашего Превосходительства, Коммисія для соображенія способовъ примѣненія Высочайше утвержденныхъ 29-го минувшаго Октября основныхъ положеній уголовнаго судопроизводства къ дѣламъ о нарушеніяхъ казенныхъ уставовъ, согласно съ объясненіями даннымионой членомъ—редакторомъ учрежденной при Государственной Канцеляріи особой Коммисіи для составленія проектовъ законоположеній о преобразованіи судебной части въ Россіи, признала, по существу возложенной на нее обязанности, подлежащими ея разсмотрѣнію собственно два предмета: 1) разграниченіе подсудности дѣлъ о нарушеніяхъ казенныхъ уставовъ между административными властями и судомъ и 2) соображенія о томъ—въ какой мѣрѣ новыя правила общаго уголовнаго судопроизводства могутъ быть примѣнены къ дѣламъ различныхъ казенныхъ управленій, подлежащимъ судебному разсмотрѣнію.

Представляя состоявшійся по симъ предметамъ журналъ Коммисіи и составленныя членами оной, каждымъ по своей части, соображенія о подсудности, имѣю честь, въ исполненіе предписанія отъ 23 Ноября 1862 года за № 4199, доложить на благоусмотрѣніе Вашего Превосходительства:

I. Высочайше одобренными основными положеніями, отдѣлившими власть судебную отъ властей административныхъ, съ устраненіемъ сихъ послѣднихъ отъ всякаго участія

Digitized by Google

въ разсмотрѣніи уголовныхъ дѣлъ и постановленіи по онымъ приговоровъ (ст. 1 судоустройства и ст. 5 уголовнаго судопроизводства), юридическое разграниченіе подсудности судебной отъ административной *обусловлено* точнымъ опредѣленіемъ въ казенныхъ уставахъ, съ одной стороны тѣхъ видовъ нарушеній, имѣющихъ значеніе только фискальное, съ коими карательные законы не соединяютъ преступности умысла, угрожая нарушителямъ одними лишь имущественными взысканіями (*), а съ другой тѣхъ *взысканій* (или дѣйствій), кои казенныя администраціи обязаны примѣнять какъ мѣры предупрежденія и пресѣченія явныхъ нарушеній, наносящихъ государственной казнѣ ущербъ, независимо отъ судебнаго преслѣдованія виновныхъ и опредѣляемаго по суду наказанія за нарушеніе и могущее быть съ нимъ въ связи преступленіе или проступокъ.

Въ нынѣ дѣйствующихъ казенныхъ уставахъ и въ законахъ уложенія о наказаніяхъ, приспособленныхъ къ порядку письменнаго закрытаго судопроизводства, не требовалось ни разграниченія подсудности, основаннаго на отдѣленіи власти судебной отъ административной, такъ какъ обѣ эти власти и въ разсмотрѣніи дѣлъ по нарушеніямъ казенныхъ уставовъ и въ постановленіи по онымъ приговоровъ принимали равносильное участіе,—ни отдѣленія отъ судебныхъ наказаній тѣхъ мѣръ предупрежденія и пресѣченія наносимаго государственной казнѣ, явнымъ фискальнымъ нарушеніемъ, ущерба, которыя администраціи обязаны принимать подъ собственною отвѣтственностію, хотя бы необходимая къ принятію мѣра составляла видъ взысканія, наложеніе коего казенные уставы предоставляютъ нынѣ опредѣленію судебныхъ мѣстъ, такъ какъ, при нынѣ дѣйствующемъ порядкѣ судопроизводства, казенныя администраціи въ распоряженіяхъ своихъ по сему предмету не могли быть ограничиваемы судебною властію (**).

(*) Конфискація или замѣняющая ее продажа предметовъ нарушенія, конфискаціонное или корчемное свойство которыхъ опредѣлено уставомъ; наложеніе штрафовъ и пеней, и взысканія попятныя.

(**) Напримѣръ: подлежащія административныя власти обязаны сдѣлать распоряженіе о

Digitized by Google

При такомъ порядкѣ, впредь до согласованія карательныхъ законовъ съ требованіями Высочайше одобренныхъ основныхъ положеній.

Во *первыхъ*, административная подсудность въ нарушеніяхъ казенныхъ уставовъ можетъ быть опредѣлена лишь *указаніемъ тѣхъ случаевъ*, когда виновные въ нарушеніи подлежатъ одному имущественному взысканію и когда наложеніе сего взысканія не требуетъ, предварительно, судебнаго производства для обвиненія лица несознающагося въ совершеніи нарушенія.

Такое указаніе административной подсудности, какъ бы оно небыло подробно и точно, не можетъ однако устранить неизбѣжнаго на практикѣ столкновенія двухъ властей и осуществить вполнѣ узаконенное, основными положеніями, разграниченіе власти судебной отъ административной.

И *во вторыхъ*, представляется практическая необходимость, чтобы въ судебномъ уставѣ содержалось правило обязывающее казенныя администраціи принимать законныя мѣры къ предупрежденію и пресѣченію наносимаго государственной казнѣ ущерба, во всѣхъ случаяхъ явнаго нарушенія, неисключая и того, когда нарушеніе въ соединеніи съ преступленіемъ можетъ составить опредѣленный въ законѣ видъ преступнаго дѣянія (*).

закрытіи табачной фабрики за невыборку, въ установленный срокъ, на узаконенную сумму бандеролей, не стѣсняясь тѣмъ, что закрытіе табачныхъ фабрикъ, складовъ и лавокъ, уставъ объ акцизѣ съ табаку причисляетъ къ наказаніямъ налагаемымъ только по суду. Акцизное управленіе, находя, что всякая винокуренномъ заводѣ не была предъявлена тому управленію; не внесена въ описаніе завода или не измѣрена установленнымъ порядкомъ, обязано остановить дѣйствіе завода, опечатавъ его впредь до выполненія заводчикомъ обязанностей, возлагаемыхъ на него правилами объ устройствѣ и открытіи заводовъ, какъ этого требуютъ ст. 5 и 8 (Положенія), не стѣсняясь тѣмъ, что Положеніе о питейномъ сборѣ закрытіе или опечатаніе заводовъ вообще относитъ къ видамъ судебнаго взысканія и т. п.

(*) Къ этому случаю относятся преимущественно всѣ нарушенія казенныхъ уставовъ, соединенныя съ подлогомъ. Напримѣръ: акцизное управленіе обязано немедленно остановить дѣйствіе винокуреннаго завода открытаго безъ его вѣдома, хотя бы оказалось, что заводчикъ не имѣетъ вовсе права на выдѣлку питей, и вслѣдствіе сего дѣло должно подлежать разсмотрѣнію суда.

Digitized by Google

Законными мѣрами предупрежденія и пресѣченія явнаго нарушенія, наносящаго доходамъ казны ущербъ, согласно нынѣ дѣйствующимъ уставамъ, должны почитаться: имущественныя заарестованія или опечатанія предметовъ, подлежащихъ конфискаціи, впредь до постановленія окончательнаго, въ установленномъ порядкѣ, рѣшенія о конфискаціи или, замѣняющей оную, продажѣ сихъ предметовъ; временное закрытіе или опечатаніе винокуренныхъ и свеклосахарныхъ заводовъ, табачныхъ фабрикъ, заведеній для продажи питей; временное воспрещеніе производства торговли или промысловъ и т. п., впредь до выполненія тѣхъ законныхъ требованій, соблюденіе коихъ казенные уставы поставляютъ непремѣннымъ условіемъ для дѣйствія заводовъ и фабрикъ, для продажи питей, производства торговли и промысловъ и т. п.

Установленіемъ административной подсудности на началѣ точнаго опредѣленія видовъ фискальныхъ нарушеній по каждому уставу и отдѣленіемъ мѣръ для предупрежденія и пресѣченія наносимаго казнѣ ущерба, явными нарушеніями, отъ взысканій налагаемыхъ по приговору суда за совершеніе сихъ нарушеній, могло бы вполнѣ осуществиться требуемое основными положеніями разграниченіе власти судебной отъ властей административныхъ, безъ всякаго участія сихъ послѣднихъ въ разсмотрѣніи уголовныхъ дѣлъ(*), и въ тоже вре-

---

(*) Вводимый Высочайше одобренными основными положеніями усовершенствованный порядокъ судебнаго преслѣдованія долженъ вовсе устранить на практикѣ, неизбѣжное иногда нынѣ, при письменномъ закрытомъ судопроизводствѣ, механическое соединеніе въ одномъ дѣлѣ нарушеній казенныхъ уставовъ и другихъ преступленій или проступковъ одновременно или одними лицами совершенныхъ;—а потому, съ установленіемъ административной подсудности, основанной на началѣ отдѣленія власти судебной отъ административной, для казенныхъ администрацій должна почти вовсе устраниться практическая необходимость участвовать въ разсмотрѣніи судебныхъ приговоровъ во всѣхъ случаяхъ, не исключая и случая совокупности воспрещенныхъ закономъ дѣяній, изъ коихъ одни принадлежатъ административной, а другія судебной юрисдикціи, такъ какъ всѣ нарушенія уставовъ, имѣющія значеніе только фискальное, не будутъ и поступать на разсмотрѣніе судебныхъ мѣстъ, кромѣ однако случая, когда фискальное нарушеніе, находясь въ неразрывной связи съ преступленіемъ или проступкомъ (напримѣръ: контрабандный промыселъ, запрещенный торгъ и т. п.), будетъ составлять съ ними одинъ видъ преступнаго дѣянія, за которое

Digitized by Google

мя могло бы быть достигнуто и соглашеніе разныхъ взглядовъ (*), на основаніи коихъ нынѣ дѣйствующіе уставы раз-

---

опредѣлено судебное наказаніе. Въ этомъ же случаѣ дѣло всегда должно быть разсмотрѣно судомъ, безъ участія администраціи, на основаніи общихъ правилъ о смѣшанной подсудности.

(*) Нынѣ дѣйствующіе уставы, полагая въ основаніе разграниченія подсудности только видъ наказанія или мѣру онаго, безъ отношенія къ тому—должно ли нарушеніе, по своему свойству, принадлежать къ категоріи нарушеній фискальныхъ, въ указаніи самыхъ видовъ взысканій административныхъ допускаютъ нѣкоторое разногласіе. Такъ напримѣръ: конфискацію или продажу корчемныхъ предметовъ: табаку, табачнаго транспорта, крошильныхъ станковъ, посуды, снарядовъ, припасовъ и орудій по выдѣлкѣ табаку, — Уставъ объ акцизѣ съ табаку причисляетъ къ категоріи взысканій административныхъ, наложеніе коихъ предоставляется мѣстной Казенной Палатѣ (ст. 211), а закрытіе табачныхъ фабрикъ, складовъ и лавокъ тотъ же уставъ причисляетъ къ наказаніямъ судебнымъ. — Постановленія о питейномъ сборѣ, относя къ административнымъ взысканіямъ, налагаемымъ должностными лицами акцизнаго управленія и Министерствомъ Финансовъ, одно только денежное взысканіе (ст. 61) и предоставляя конфискацію (или продажу) питей, припасовъ, матеріаловъ и посуды, приговору уголовныхъ судебныхъ мѣстъ (ст. 63),—удерживаютъ за администраціею право закрытія питейныхъ заведеній за неоднократно повторяемыя виноторговцами уклоненія отъ правилъ для продажи напитковъ, хотя бы сіи уклоненія и не были юридически дознаны (ст. 43)—Таможенный уставъ конфискацію тайно-провозимыхъ товаровъ и опредѣленіе количества денежнаго взысканія удерживаетъ за таможеннымъ вѣдомствомъ (ст. 1646, 1757), но умалчиваетъ—присвоивается ли таможенному вѣдомству подобное право въ отношеніи конфискаціи упряжнаго скота, повозокъ и рѣчныхъ судовъ, задержанныхъ подъ тайно-провозимыми товарами или запрещенными (ст. 1618, 1620), и конфискаціи принадлежащихъ приморскимъ жителямъ ботовъ и другихъ малыхъ судовъ, если они безъ вѣдома Таможни будутъ перевозить съ кораблей людей и кладь (ст. 521). Тотъ же уставъ причисляетъ къ административному взысканію продажу всякаго товара съ аукціоннаго торга, если кто либо изъ таможенныхъ чиновниковъ и служителей, прежде очистки товара, усмотритъ, что цѣна оному объявлена низкая (804—809). Закрытіе виннаго завода Положеніе о питейномъ сборѣ предоставляетъ только судебному рѣшенію; проектъ же новаго устава объ акцизѣ съ свеклосахарнаго песку закрытіе свеклосахарнаго завода, пущеннаго въ дѣйствіе, подъ какимъ бы то нибыло предлогомъ, до полученія патентнаго свидѣтельства, причисляетъ ко взысканіямъ административнымъ (ст. 54).

Въ карательномъ законѣ, имѣющемъ цѣлію предупредить и пресѣчь повтореніе однихъ и тѣхъ же, собственно фискальныхъ, нарушеній, казалось бы возможнымъ принять за основаніе одно денежное или имущественное взысканіе, не взирая на то, въ который разъ повторилось подобное нарушеніе. Это взысканіе, возвышенное въ размѣрѣ при каждомъ повтореніи фискальнаго нарушенія, едва ли не самое чувствительное и, по свойству своему, наиболѣе предупредительное, могло бы замѣнить судебныя наказанія во всѣхъ случаяхъ, кромѣ тѣхъ, конечно, гдѣ сами администраціи признаютъ необходимость судебнаго наказанія, ограничивающаго личныя или имущественныя права нарушителя.

Digitized by Google

ограничиваютъ административную подсудность отъ судебной, удерживая за администраціями, отмѣненное основными положеніями, право ревизіи судебныхъ приговоровъ.

Въ настоящее время уставы: таможенный, горный и соляной, подвергнуты пересмотру въ особыхъ Коммисіяхъ.

О нарушеніяхъ таможенныхъ уставовъ и о взысканіяхъ за оныя составленъ уже полный проектъ, основанный на юридическомъ опредѣленіи свойства самихъ нарушеній,—Начальникомъ отдѣленія департамента внѣшней торговли, статскимъ совѣтникомъ Львовскимъ.

Освобожденіе горнозаводскаго населенія отъ непосредственной зависимости отъ горной администраціи и предпринятыя преобразованія по горному и соляному промысламъ, съ цѣлію предоставить этимъ двумъ источникамъ доходовъ государственной казны бо́льшаго развитія и независимости отъ администрацій привлеченіемъ частнаго содѣйствія, существенно

Конфискація, или, замѣняющая конфискацію, *продажа* корчемныхъ предметовъ, какъ то: вина, табаку, товара и т. п. касающаяся всегда *поличнаго*, корчемное или конфискаціонное свойство коего опредѣляется казенными уставами, должны, кажется, составлять видъ административнаго или фискальнаго взысканія. Но конфискація перевозныхъ предметовъ (упряжнаго скота, повозокъ, судовъ) и вещественныхъ принадлежностей фабрики или завода (посуда, крошильные станки и т. п.), конфискаціонное свойство которыхъ не можетъ быть опредѣлено казенными уставами, не можетъ, кажется, составить и вида административнаго взысканія, тѣмъ болѣе, что въ этихъ случаяхъ можетъ имѣть мѣсто, подлежащій предварительно судебному разбирательству, споръ—со стороны хозяина перевозныхъ предметовъ, что они употреблены для перевозки корчемныхъ предметовъ безъ его вѣдома, а со стороны владѣльца завода или фабрики, что нарушенія правилъ казеннаго устава допущены арендаторомъ въ нарушеніе заключеннаго съ нимъ, по сему предмету, контракта.

Закрытіе винныхъ и свеклосахарныхъ заводовъ, табачныхъ фабрикъ, питейныхъ заведеній и т. п., на болѣе или менѣе продолжительное время, будетъ ли оно вызвано нарушеніемъ установленныхъ правилъ для открытія и дѣйствія заводовъ, фабрикъ для приготовленія табаку, заведеній для продажи питей и т. п., или же будетъ относиться къ лицамъ, неподчинившимъ себя административной юрисдикціи взятіемъ свидѣтельствъ и патентовъ, кои произвольно, безъ дозволенія или вѣдома администраціи, открыли или поступили въ дѣйствіе заводъ, фабрику или заведеніе,—должно кажется тоже принадлежать ко взысканіямъ административнымъ, составляя прямую мѣру пресѣченія явнаго фискальнаго нарушенія, которую казенныя администраціи обязаны принимать немедленно и непосредственно подъ собственною, въ противномъ случаѣ, отвѣтственностію за причиненный казнѣ ущербъ.

Digitized by Google

измѣняютъ и самые случаи нарушеній уставовъ, подлежащіе разсмотрѣнію администраціи и суда. При указаніи видовъ сихъ нарушеній и при опредѣленіи за оныя взысканій, Комисіи, составляющія проекты новыхъ уставовъ по горной и соляной частямъ, безъ сомнѣнія, будутъ имѣть въ виду и требуемое Высочайше одобренными основными положеніями разграниченіе властей, обусловливающее значеніе административной подсудности одними нарушеніями не могущими подлежать судебному разсмотрѣнію.

II. Отдѣленіе основными положеніями отъ судебной власти органовъ обнаруживающихъ преступленія и преслѣдующихъ виновныхъ (ст. 3 и 4 уг. суд.) и ограниченіе слѣдственной дѣятельности полиціи, назначеніемъ для производства предварительныхъ изслѣдованій особыхъ судебныхъ слѣдователей, какъ членовъ мѣстнаго окружнаго суда (ст. 7 и 26 судоустр.),—указываютъ на то положеніе, которое должно занять въ общемъ составѣ судебной полиціи, и на тѣ отношенія къ власти преслѣдовательной и обвинительной, въ коихъ должны находиться, какъ тѣ лица, коими необходимо будетъ замѣнить спеціальныхъ слѣдователей по контрабаднымъ и корчемнымъ дѣламъ, въ лицѣ, упраздняемыхъ особыхъ засѣдателей при земскихъ судахъ по таможенной, питейной и соляной частямъ, такъ и должностныя лица администраціи, на коихъ нынѣ возложенъ или вообще надзоръ за исполненіемъ требованій казенныхъ уставовъ, съ обязанностію предупрежденія и пресѣченія усмотрѣнныхъ нарушеній, или производство дознаній и слѣдствій въ извѣстныхъ мѣстностяхъ (*) или въ опредѣленной средѣ (**).

(*) Особые чиновники таможеннаго вѣдомства, одинъ въ г. Ковно и другой въ г. Гродно, съ имѣющимися при нихъ чинами пограничной стражи, наблюдающіе за новодореніемъ контрабанды и занимающіеся преслѣдованіемъ контрабандировъ (Т. У. ст. 60); особый коммисаръ по пограничнымъ дѣламъ съ Пруссіею, назначенный къ отвращенію насильственныхъ дѣйствій при водореніи контрабанды (ст. 61), и другіе.

(**) Акцизные надзиратели, на обязанность коихъ возложено производство слѣдствій по нарушеніямъ положенія о питейномъ сборѣ и правилъ выдѣлки питей на заводахъ и выпуска оныхъ съ заводовъ, заводскихъ подваловъ и оптовыхъ складовъ (ст. 61, 68, 70 и 90 Пит. Пол.).

Digitized by Google

Желательно чтобы въ тѣхъ судебныхъ участкахъ (ст. 7 о. п. судоустр.), въ составъ коихъ войдутъ мѣстности какъ 7 и 30 верстной пограничной черты, такъ и другія, гдѣ развитіе контрабаднаго промысла, корчемства и другихъ видовъ нарушеній казенныхъ уставовъ, находящихся, большею частію, въ связи съ преступленіями и проступками и требующихъ исполненія слѣдственныхъ дѣйствій по горячимъ слѣдамъ,—были назначены особые судебные слѣдователи, поставленные, для успѣха дѣла, относительно мѣста ихъ пребыванія и непрерывности дѣйствія, въ тѣ же постоянныя сношенія съ административными учрежденіями, въ коихъ находились упраздняемые особые засѣдатели земскихъ судовъ. Подобное назначеніе общимъ судебнымъ уставомъ особыхъ слѣдователей, въ качествѣ помощниковъ мѣстнаго судебнаго слѣдователя, заступающихъ сего послѣдняго въ дѣлахъ требующихъ непрерывнаго дѣйствія, моглобы если не устранить вовсе, то значительно уменьшить предстоящую для казенныхъ администрацій практическую необходимость назначать, для сихъ надобностей, подвѣдомственныхъ имъ должностныхъ лицъ.

Нельзя также не желать, чтобы, при новомъ судебномъ порядкѣ, слѣдственная дѣятельность должностныхъ лицъ казенныхъ администрацій, по обнаруженію нарушеній казенныхъ уставовъ и могущихъ быть съ ними въ связи преступленій и проступковъ, была ограничена однимъ удостовѣреніемъ (засвидѣтельствованіемъ, констатированіемъ) обнаруженныхъ ими фактовъ, составленіемъ, установленнымъ для сего порядкомъ, актовъ или протоколовъ; но нельзя также не предвидѣть, что большая часть нарушеній казенныхъ уставовъ, имѣя характеръ явности совершенія воспрещенныхъ закономъ дѣяній, потребуетъ—или такъ называемаго розысканія по горячимъ слѣдамъ, съ исполненіемъ всѣхъ дѣйствій необходимыхъ для того, чтобы изыскать, получить и сохранить всѣ доказательства и свѣдѣнія нужныя какъ суду, такъ и административнымъ учрежденіямъ, для постановленія правильнаго рѣшенія; или безотлагательнаго принятія, подъ собственною отвѣтственностію, законныхъ мѣръ къ сохраненію вещественныхъ доказательствъ, вынутію поличнаго, задержанія обвиняемаго и т. п. Производимыя въ

Digitized by Google

сихъ случаяхъ должностными лицами казенныхъ администрацій, какъ ближайшею къ совершонному противузаконному дѣянію властію, розыскания и дознанія, должны будутъ принимать размѣры и значеніе предварительныхъ слѣдствій, а составляющіе принадлежность этихъ дознаній—осмотры, освидѣтельствованія, обыски и выемки, должны будутъ производиться, большею частію, до прибытія на мѣсто судебнаго слѣдователя.

Изъ сего вытекаетъ для казенныхъ администрацій практическая необходимость (*) указать, слѣдуя принятому основными положеніями разграниченію, кто изъ должностныхъ лицъ, употребляемыхъ нынѣ безразлично (**) для всѣхъ слѣдственныхъ дѣйствій, при новомъ судебномъ порядкѣ обязанъ совершать слѣдственныя дѣйствія, требующія немедленнаго исполненія, до прибытія на мѣсто судебнаго слѣдователя, или въ тѣхъ случаяхъ, когда своевременное прибытіе его можетъ быть на практикѣ вовсе не возможно (***).

(*) Степень этой необходимости, находящейся въ связи съ существующимъ нынѣ порядкомъ административнаго производства, по предупрежденію и пресѣченію нарушеній казенныхъ уставовъ, можетъ быть опредѣлена только по соображеніи съ уставомъ общаго судоустройства, когда онъ получитъ окончательное утвержденіе.

(**) Упраздняемый порядокъ закрытаго письменнаго судопроизводства, неотдѣлявшій власти судебной отъ административной, сосредоточивалъ всю слѣдственную дѣятельность по нарушеніямъ казенныхъ уставовъ не столько въ полиціяхъ, сколько въ административныхъ властяхъ, какъ мѣстныхъ губернскихъ, такъ и спеціальныхъ казенныхъ, возлагавшихъ производство слѣдствій преимущественно на чиновниковъ особыхъ порученій или другихъ штатныхъ должностныхъ лицъ, командируемыхъ, для сей надобности, на мѣста произшествій,— при недостаткѣ же особыхъ чиновниковъ, не только на дѣлопроизводителей и секретарей, но и на чиновниковъ канцелярій, употребляемыхъ для письма. Новый судебный порядокъ, дѣлая, во многихъ случаяхъ, должности чиновниковъ особыхъ порученій излишними, потребуетъ, чтобы должностныя лица, уполномоченныя къ исполненію слѣдственныхъ дѣйствій, находились на мѣстахъ, гдѣ можетъ потребовать безотлагательное исполненіе ими своихъ обязанностей.

(***) Къ симъ лицамъ могутъ быть отнесены тѣ, коимъ нынѣ преимущественно довѣряется производство слѣдствій, и кои практическою опытностію и исполненіемъ спеціальныхъ служебныхъ своихъ обязанностей могутъ удовлетворять тѣмъ условіямъ, которыхъ общій судебный уставъ потребуетъ отъ судебныхъ слѣдователей. Какъ-то: управляющіе и члены таможень, управляющіе или надзиратели таможенныхъ заставъ, чиновники особыхъ порученій при начальникахъ таможенныхъ округовъ и при казенныхъ палатахъ,

Digitized by Google

III. Всѣ дѣйствія уголовнаго процесса, внѣ суда происходящія, будутъ ли они входить въ тѣсные предѣлы дознаній, предоставленныхъ основными положеніями производству полиціи (ст. 33 угол. суд.), или же отнесены къ предварительному изслѣдованію, для производства коего назначены судебные слѣдователи,—составляютъ часть этого процесса самую существенную и для общества наиболѣе чувствительную, прикасающуюся непосредственно ко всѣмъ живымъ его интересамъ и тяготѣющую не надъ одними виновными, но и надъ невинными, связанными съ первыми узами знакомства, дружбы, родства, живущими съ ними въ одномъ домѣ или сдѣлавшимися случайными свидѣтелями фактовъ, составляющихъ законную улику, доказательство или необходимое для суда свѣдѣніе.

Благодѣянія дарованныя Высочайше одобренными основными положеніями новаго судопроизводства, основаннаго на обвинительномъ началѣ, заключающіяся преимущественно въ томъ, что они даютъ практическую возможность совершаемый внѣ суда слѣдственный процессъ сдѣлать наименѣе чувствительнымъ для лицъ невиновныхъ, могутъ быть, на дѣлѣ, достигнуты *не столько* назначеніемъ особыхъ судебныхъ слѣдователей, независимое положеніе коихъ, какъ членовъ окружнаго суда, обѣщаетъ гарантію безпристрастія

особые чиновники при Таганрогскомъ и Керчь-Еникольскомъ градоначальникахъ для пограничнаго надзора по берегамъ азовскаго моря, надзиратели, начальствующіе надъ отрядами пограничной стражи и ихъ помощники, чиновники особыхъ порученій министерства финансовъ для слѣдствій и ревизіи таможенной части (ст. 59 у. т.), особые чиновники при начальникѣ юрбургскаго таможеннаго округа для преслѣдованія контрабандировъ, имѣющіе пребываніе въ г. г. Ковнѣ и Гроднѣ; особый коммисаръ по пограничнымъ дѣламъ съ Пруссіею; таможенные надзиратели въ Колѣ, Кеми и Сумскомъ посадѣ архангельской губерніи; корабельные смотрители; совѣтники и ассесоры казенныхъ палатъ; помощники управляющаго и совѣтники соляныхъ правленій; помощники управляющаго акцизными сборами, ревизоры, надзиратели акцизныхъ сборовъ и ихъ помощники, лица командируемыя (по ст. 42 полож.) для обозрѣнія винокуренныхъ заводовъ, кромѣ причисленныхъ (по ст. 22 полож) къ акцизному управленію сверхъ-штатныхъ служащихъ; инспекторы свеклосахарныхъ заводовъ; состоящіе при главномъ инспекторѣ свеклосахарныхъ заводовъ особые чиновники, командируемые для осмотра заводовъ, чиновники командируемые на свеклосахарные заводы министерствомъ финансовъ; начальники табако-акцизныхъ округовъ, ихъ помощники, табако-акцизные приставы и другіе.

Digitized by Google

и практической опытности, безъ чего и добросовѣстный слѣдователь можетъ сдѣлаться притѣснителемъ невинныхъ безъ пользы для правосудія т. е. безъ успѣха открыть истину, *сколько* своевременнымъ и правильнымъ исполненіемъ всѣхъ дѣйствій, предшествовавшихъ формальному допросу, и удостовѣреніемъ сихъ дѣйствій законно-составленными актами или протоколами. По сему, совершаемое внѣ суда слѣдствіе (осн. пол. ст. 7 судоустр.) въ новомъ порядкѣ гласнаго судопроизводства, основаннаго на началахъ обвинительнаго процесса, должно быть разсматриваемо не какъ исключительная привилегія судебныхъ слѣдователей, но какъ трудная обязанность, равномѣрно отвѣтственная для всѣхъ властей, призванныхъ закономъ къ составленію актовъ или протоколовъ, удостовѣряющихъ (констатирующихъ) какъ совершившееся, воспрещенное закономъ, дѣяніе, такъ и каждое событіе или обстоятельство (фактъ), могущее составить доказательство, улику или необходимое и полезное для суда свѣдѣніе.

На семъ основаніи, узаконенныя общимъ судебнымъ уставомъ правила для производства дознаній и предварительныхъ изслѣдованій и для составленія протоколовъ, удостовѣряющихъ законность этихъ дѣйствій, должны быть вполнѣ обязательны какъ для полиціи, такъ и для должностныхъ лицъ казенныхъ администрацій, обязанныхъ производить дознанія, по открытымъ явнымъ нарушеніямъ казенныхъ уставовъ, до прибытія на мѣсто судебнаго слѣдователя въ тѣхъ случаяхъ, кои требуютъ немедленнаго или непрерывнаго дѣйствія.

Но какъ при изслѣдованіи нарушеній казенныхъ уставовъ, съ одной стороны, обезпеченіе ввѣреннаго администраціямъ казеннаго интереса, охраняющаго государственную собственность и государственный доходъ, потребуетъ своевременнаго заявленія всѣхъ особенностей изслѣдуемаго предмета, а съ другой—самое исполненіе нѣкоторыхъ дѣйствій, какъ то: осмотровъ, обысковъ, выемокъ, освидѣтельствованій, требуетъ также спеціальнаго знанія всѣхъ частностей устава; то главная цѣль, къ которой постоянно обязано стремиться правосудіе, т. е. открытіе истины, можетъ быть достигнута,

Digitized by Google

внѣ суда, по отношенію къ нарушеніямъ казенныхъ уставовъ, только совмѣстными дѣйствіями полиціи и судебнаго слѣдователя съ должностными лицами казенной администраціи.

На семъ основаніи, во всѣхъ случаяхъ нарушенія казенныхъ уставовъ, когда спеціальность предмета или обезпеченіе интересовъ, охраняющихъ государственную собственность и государственный доходъ, могутъ этого потребовать, будетъ предстоять практическая необходимость, для совмѣстныхъ дѣйствій съ полиціею и судебнымъ слѣдователемъ, назначать должностныхъ лицъ казенныхъ администрацій.

Главную цѣль уголовнаго судебнаго преслѣдованія, какъ замѣчено выше, составляетъ *открытіе истины*, и въ законодательствѣ, готовомъ лучше простить десять виновныхъ, нежели наказать одного невиннаго, стремленіе правосудія открыть эту истину должно постоянно сопровождаться гарантіею, устраняющею необходимость привлеченія къ слѣдствію и суду невинныхъ.

Лучшія и надежнѣйшія практическія гарантіи къ открытію истины и къ необходимому, въ тоже время, огражденію невинныхъ отъ напраснаго привлеченія ихъ къ слѣдствію и суду, въ обвинительномъ процессѣ, безспорно, заключаются, съ одной стороны, въ своевременномъ и правильномъ составленіи актовъ или протоколовъ, коими всѣ, ближайшія къ обстоятельствамъ и послѣдствіямъ противозаконнаго дѣянія, должностныя лица и власти удостовѣряютъ (констатируютъ) факты или событія, могущія составить доказательство, улику, или необходимое и полезное для правосудія свѣдѣніе, а съ другой—въ тѣхъ правилахъ, коими законъ обезпечиваетъ *практическую возможность* своевременнаго и правильнаго составленія означенными лицами и властями актовъ или протоколовъ.

Чѣмъ своевременнѣе и правильнѣе ближайшія должностныя лица и власти удостовѣрятъ необходимыя для правосудія факты, и чѣмъ полнѣе и внимательнѣе къ требованіямъ закона и къ обстоятельствамъ констатируемаго факта будетъ это удостовѣреніе, тѣмъ скорѣе и легче откроется истина и тѣмъ ближе подойдетъ къ ней и предварительное изслѣдова-

Digitized by Google

ніе, отыскивающее виновнаго, и внутреннее убѣжденіе судей, полагаемое въ основаніе судебнаго приговора, и административное рѣшеніе, охраняющее отъ ущерба государственную собственность и доходы.

По сему, узаконенія общаго судебнаго устава для составленія актовъ или протоколовъ и условія, при соблюденіи коихъ общій уставъ будетъ признавать акты или протоколы законно-совершенными и дѣйствительными, должны быть равномѣрно обязательны, какъ для слѣдственныхъ органовъ судебной организаціи, такъ и для должностныхъ лицъ казенныхъ администрацій, обязанныхъ, въ кругѣ предоставленной каждому изъ нихъ служебной дѣятельности, констатировать факты, касающіеся нарушеній казенныхъ уставовъ и могущихъ находиться съ ними въ связи другихъ преступленій или проступковъ.

Слѣдуя сему, съ одной стороны всѣ дѣйствія, исполняемыя казенными учрежденіями по правиламъ своихъ уставовъ, имѣющія цѣлію охранять отъ ущерба государственную собственность и доходы, должны получить силу актовъ законносовершенныхъ, а съ другой—порядокъ исполненія этихъ дѣйствій долженъ быть соглашенъ съ требованіемъ общаго судебнаго порядка.

Удостовѣряя факты явнаго нарушенія казенныхъ уставовъ и могущихъ быть съ ними въ связи преступленій и проступковъ, лица, закономъ къ сему уполномоченныя, должны съ одной стороны быть лишены возможности дѣйствовать произвольно, предоставленіемъ обвиняемымъ и прикосновеннымъ лицамъ права требовать, чтобы всѣ возраженія ихъ противу обстоятельствъ, въ актѣ констатируемыхъ, были внесены въ самые акты или протоколы, а съ другой—пользоваться и тѣми гарантіями, кои служатъ обороною противу обвиненія ихъ въ неправильномъ или подложномъ удостовѣреніи чего либо въ составленномъ ими актѣ или протоколѣ, и быть вооружены властію необходимою для воспрепятствованія сокрытію обнаруженныхъ ими слѣдовъ явнаго воспрещеннаго закономъ дѣянія.

По сему всѣ лица, на коихъ казенные уставы возлагаютъ обязанность составить объ открытомъ ими нарушеніи актъ,

Digitized by Google

съ одной стороны, должны быть обязаны, предъ заключеніемъ акта, приглашать какъ нарушителей уставовъ, такъ и другихъ прикосновенныхъ лицъ, выразить всѣ возраженія, кои они могутъ сдѣлать противу обстоятельствъ, внесенныхъ въ актъ или протоколъ, и предоставить имъ возраженія свои изложить въ рукоприкладствѣ подъ актомъ или въ особомъ къ нему приложеніи,—возраженія же дѣлаемыя неграмотными должны быть вносимы въ акты составителями ихъ и прочитываемы неграмотнымъ при свидѣтеляхъ; а съ другой стороны—означенныя лица должны имѣть право: а) пригласить для совмѣстныхъ дѣйствій, или къ составленію актовъ, какъ чиновъ полиціи или другой ближайшей мѣстной власти, такъ и тѣхъ частныхъ лицъ, присутствіе и участіе коихъ признаютъ необходимымъ, и б) принять всякое показаніе и свѣдѣніе, относящееся къ свойству обстоятельствъ, времени и мѣсту совершенія нарушенія и могущаго находиться съ нимъ въ связи преступленія или проступка.

IV. Всѣ дѣла, сопряженныя съ интересами государственной казны и казенныхъ управленій, коимъ ввѣрено охраненіе государственной собственности и доходовъ, Высочайше одобреннымъ основными положеніями поручаются особой защитѣ прокурорскаго надзора (осн. пол. ст. 92 п. 1 и 98 гражданскаго судопроизводства, и ст. 30 и 31 п. 3 судоустр.); въ этомъ же надзорѣ основныя положенія сосредоточиваютъ: обвинительную власть, обнаруживающую преступленія и преслѣдующую передъ судомъ обвиняемыхъ въ совершеніи оныхъ (осн. пол. ст. 4 уголов. судопр. и ст. 30 и 31 п. 2 судоустройства), и наблюденіе за правильностію производимыхъ внѣ суда слѣдствій (осн. пол. ст. 47 угол. судопроизводства).

По сему, въ дѣлахъ по нарушеніямъ казенныхъ уставовъ, подлежащихъ уголовному судопроизводству, въ коихъ интересы государственной казны, требующія особой защиты, могутъ касаться—или законнаго обнаруженія нарушенія и своевременнаго обезпеченія нанесеннаго казнѣ ущерба при производствѣ слѣдствія внѣ суда, или справедливаго преслѣдованія виновнаго предъ уголовнымъ судомъ,—какъ администраціи, въ коихъ сосредоточивается управленіе источниками государственныхъ доходовъ, такъ и прокурорскій надзоръ,

Digitized by Google

имѣютъ одну и туже законную цѣль и тѣ же обязанности въ отношеніи ввѣренной имъ защиты интересовъ государственной собственности.

Изъ сего вытекаетъ для прокурорскаго надзора законная обязанность, неожидая особаго ходатайства со стороны администраціи, предпринимать къ защитѣ государственной казны всѣ законныя дѣйствія, отнесенныя, въ порядкѣ новаго уголовнаго судопроизводства, къ непосредственной заботливости чиновъ сего надзора, по производству дознаній и предварительныхъ изслѣдованій внѣ суда, по преслѣдованію обвиняемыхъ предъ судомъ, по обжалованію дѣйствій и частныхъ постановленій суда, требующихъ безотлагательнаго исполненія, по обжалованью приговоровъ и опредѣленій суда въ порядкѣ апелляціонномъ и кассаціонномъ, и по приведенію въ исполненіе приговоровъ, вошедшихъ въ окончательную силу.

По участію прокурорскаго надзора въ защитѣ интересовъ государственной казны, на сколько они согласны съ общими интересами правосудія, не должно ни устранять, ни ограничивать лежащей на казенныхъ администраціяхъ обязанности,— къ охраненію ввѣренныхъ имъ интересовъ,—дѣйствовать въ порядкѣ уголовнаго судопроизводства, съ общими правами, обезпечивающими вознагражденіе за причиненные противозаконнымъ дѣяніемъ вредъ, ущербъ и убытки.

Изъ единства цѣли и законныхъ обязанностей по защитѣ интересовъ государственной казны администраціями и прокурорскимъ надзоромъ въ порядкѣ уголовнаго судопроизводства, рождается практическая необходимость: съ одной стороны, чтобы чины прокурорскаго надзора, для дѣйствительности охраненія ввѣренныхъ имъ интересовъ, находились въ непосредственныхъ сношеніяхъ съ соотвѣтствующими властями казеннаго управленія, увѣдомляя ихъ о предпринятыхъ къ защитѣ казны дѣйствіяхъ; а съ другой—чтобы власти, коимъ ввѣрено управленіе государственною собственностію, неограничиваясь защитою ихъ интересовъ чинами прокурорскаго надзора, могли дѣйствовать при слѣдствіи и на судѣ

Digitized by Google

съ правами предоставленными, уголовнымъ судопроизводствомъ, частнымъ лицамъ (*).

V. Съ упраздненіемъ четвертаго департамента сената, составляющаго высшую апелляціонную инстанцію по тѣмъ нарушеніямъ таможеннаго устава, кои разсматриваются нынѣ таможнями и таможенными заставами въ качествѣ суда первой степени, постановляющаго рѣшенія о конфискаціи,—для всѣхъ вообще дѣлъ, по нарушеніямъ казенныхъ уставовъ, подчиненныхъ административной подсудности, высшую инстанцію могъ бы составить первый департаментъ сената, образующій нынѣ высшую инстанцію для всѣхъ нарушеній уставовъ объ акцизѣ съ табаку, свеклосахарнаго, и тѣхъ нарушеній положенія о питейномъ сборѣ, кои нынѣ подлежатъ разсмотрѣнію адмистративнымъ (ст. 90—100) и судебно-полицейскимъ порядкомъ (ст. 101—104).

И VI. Подробное разсмотрѣніе казенныхъ уставовъ, вѣдомства министерства финансовъ, показываетъ, что необходимое установленіе общихъ правилъ для производства дѣлъ порядкомъ административнымъ (или административнаго отправленія правосудія) находится въ тѣсной связи съ разграниченіемъ подсудности судебной отъ административной на юридическомъ началѣ опредѣленія видовъ нарушеній казенныхъ уставовъ, имѣющихъ значеніе только фискальное, съ коими карательные законы не соединяютъ преступности умысла, подвергающаго судебному преслѣдованію на общемъ основаніи.

Съ введеніемъ административной подсудности на изложенномъ юридическомъ началѣ, первую рѣшающую инстанцію, по нарушеніямъ всѣхъ уставовъ, согласно съ требованіями Высочайше одобренныхъ основныхъ положеній, могли

(*) Въ этомъ смыслѣ изложены въ журналѣ комиссіи статьи, касающіяся администраціи и окружнаго прокурора, примѣнительно къ проекту уголовнаго судопроизводства, въ томъ видѣ, какъ онъ составленъ уголовнымъ отдѣленіемъ, учрежденной при государственной канцеляріи, комиссіи.

Digitized by Google

бы составить тѣ учрежденія или власти, (*) кои, не бывъ призваны закономъ къ удостовѣренію (констатированію) фискальныхъ нарушеній и вообще неисполненій требованій уставовъ, составленіемъ актовъ или протоколовъ и исполненіемъ другихъ по правиламъ своихъ уставовъ дѣйствій,—имѣютъ, по закону, право входить въ разсмотрѣніе и оцѣнку представляемыхъ частными лицами объясненій и доказательствъ по уваженію къ коимъ можетъ быть или отмѣнено фискальное взысканіе, или сложенъ опредѣленный въ уставѣ штрафъ, пеня или пошлина.

Рѣшенія первой инстанціи, опредѣляющія наложенія фискальныхъ взысканій или пеней, штрафовъ и пошлинъ, по жалобамъ частныхъ лицъ, могли бы разсматриваться непосредственно I-мъ департаментомъ сената, какъ второю и окончательною инстанціею.

Рѣшенія же учрежденій и властей, образующихъ первую инстанцію, освобождающія отъ фискальнаго взысканія или опредѣляющія сложенія всего или части штрафа, пени и пошлинъ, должны бы восходить, предварительно, на утвержденіе той центральной власти, которой закономъ предоставлено право или отмѣны фискальнаго взысканія, или сложенія штрафовъ, пеней и пошлинъ.

Частнымъ лицамъ, недовольнымъ рѣшеніями первой инстанціи, могло бы быть предоставлено право:

или доказывать неправильность и незаконность рѣшенія,

или ходатайствовать объ отмѣнѣ взысканія и о сложеніи штрафовъ, пеней и пошлинъ.

Въ первомъ случаѣ дѣло могло бы рѣшаться окончательно въ 1-мъ департаментѣ сената; а во второмъ—оно должно бы оканчиваться тою высшею центральною властію, которой предоставлено закономъ отмѣна взысканій и сложеніе штрафовъ, пеней и пошлинъ.

(*) Первую инстанцію могли бы составить: или казенныя палаты, управляющіе питейно-акцизными сборами, соляныя правленія, начальники таможенныхъ округовъ и власти имъ равныя, или департаменты министерства.

Digitized by Google

Въ томъ и другомъ случаѣ прошенія частныхъ лицъ, недовольныхъ рѣшеніемъ, должны бы подаваться той власти или учрежденію, которыя составляютъ первую инстанцію.

Въ этомъ порядкѣ должны бы подлежать обжалованью и рѣшенія о конфискаціонномъ или корчемномъ свойствѣ предмета нарушенія, составляющаго въ нѣкоторыхъ случаяхъ и поличное т. е. рѣшенія опредѣляющія, по правиламъ устава, что товаръ долженъ почитаться тайно ввореннымъ, а табакъ, вино, соль и. т. п. корчемнымъ.

Окончательное же примѣненіе основныхъ положеній къ административному отправленію правосудія, по дѣламъ казеннаго управленія, находится въ тѣсной зависимости отъ того развитія, которое должны получить общіе уставы судоустройства и гражданскаго судопроизводства.

Окончательное опредѣленіе новаго судебнаго устройства, съ примѣненіемъ онаго къ мѣстностямъ, откроетъ возможность съ точностію опредѣлить—въ какой мѣрѣ за административными учрежденіями, подвѣдомственными министерству финансовъ, необходимо оставить право непосредственнаго предупрежденія и пресѣченія нарушеній по разнымъ частямъ управленій сего министерства; а окончательное развитіе правилъ гражданскаго судопроизводства дастъ возможность подчинить этимъ правиламъ дѣйствія административнаго отправленія правосудія при опредѣленіи силы, представляемыхъ частными лицами, доказательствъ и по принятію мѣръ имущественнаго обезпеченія при разсмотрѣніи дѣлъ, подлежащихъ административному рѣшенію.

Къ сему долгомъ почитаю присовокупить:

1) Производимое, въ порядкѣ уголовнаго судопроизводства, слѣдствіе можетъ касаться зданій, занимаемыхъ государственнымъ банкомъ, его конторами, экспедиціею заготовленія кредитныхъ билетовъ, монетнымъ дворомъ, казначействами и. т. п., которыя, подобно домамъ иностранныхъ министровъ, архіереевъ, монастырей, зданій занимаемыхъ присутственными мѣстами и. т. п., составляютъ исключеніе изъ общаго права слѣдователей производить повсюду обыски по собственному усмотрѣнію.

Digitized by Google

По сему, при разсмотрѣніи общаго судебно устава, можетъ представиться необходимость указать:—съ вѣдома какихъ мѣстныхъ властей и съ соблюденіемъ какихъ правилъ или предосторожностей могутъ быть производимы обыски въ зданіяхъ занимаемыхъ вышеупомянутыми учрежденіями.

2) По силѣ существующихъ узаконеній:

а) Къ преимуществамъ государственныхъ кредитныхъ установленій относится общее правило, что ввѣряемые онымъ капиталы освобождаются отъ конфискаціи, описи и запрещенія.

И б) къ обязанностямъ лицъ, завѣдывающихъ дѣлами кредитныхъ установленій, относится сохраніе тайны о тѣхъ дѣйствіяхъ, которыя на основаніи уставовъ подлежатъ оной.

По связи сихъ предметовъ съ предстоящимъ преобразованіемъ судебной части, составлены членомъ коммиссіи, бывшимъ юрисконсультомъ банка (нынѣ тайнымъ совѣтникомъ) Гизетти, прилагаемыя у сего, особыя соображенія.

И 3) Что къ уставамъ, подвѣдомственныхъ министерству финансовъ учрежденій, нарушенія коихъ подчиняются общему судебному преобразованію должны быть причислены и биржевые уставы.

Digitized by Google

Журналъ Коммисіи «28» Іюня 1863 года.

По существу возложенной на Коммисію обязанности, подлежатъ разсмотрѣнію ея, въ настоящее время, согласно съ объясненіями, данными оной членомъ-редакторомъ учрежденной при Государственной Канцеляріи особой Коммисіи для составленія проектовъ законоположеній о преобразованіи судебной части въ Россіи, Дѣйствительнымъ Статскимъ Совѣтникомъ Ковалевскимъ,—собственно два предмета:

1) Разграниченіе подсудности дѣлъ о нарушеніяхъ казенныхъ уставовъ между административными властями и судомъ и

2) Соображенія о томъ, въ какой мѣрѣ новыя правила общаго уголовнаго судопроизводства могутъ быть примѣнены къ дѣламъ различныхъ казенныхъ управленій, подлежащимъ судебному разсмотрѣнію.

Приступивъ къ разсмотрѣнію перваго предмета, Коммисія признала нужнымъ обратиться, прежде всего, къ изученію всѣхъ отдѣльныхъ уставовъ казенныхъ управленій вѣдомства министерства финансовъ. Уставы сіи суть: 1) таможенный, 2) питейный, 3) горный, 4) соляной, 5) табачный, 6) свеклосахарный и 7) торговый.

Подробное разсмотрѣніе сихъ Уставовъ и тѣхъ предположеній объ измѣненіи оныхъ, которыя получили уже движеніе въ законодательномъ порядкѣ, (*) равно данныхъ для ис-

---

(*) Нѣкоторые изъ сихъ Уставовъ подвергнуты пересмотру въ особо учрежденныхъ для сей цѣли Коммисіяхъ, какъ то: горный, соляной, таможенный и свеклосахарный. Послѣдній внесенъ уже, установленнымъ порядкомъ, на разсмотрѣніе Государственнаго Совѣта.

Digitized by Google

полненія нѣкоторыхъ уставовъ инструкцій, обнаружило, что дѣйствующія нынѣ узаконенія относительно взысканій какъ за нарушенія казенныхъ уставовъ, такъ и за несоблюденіе правилъ для предупрежденія и пресѣченія сихъ нарушеній постановленныхъ, совершенно различны по каждому уставу; что даже строгость въ опредѣленіи взысканій за тожественныя, по существу фискальнаго характера, нарушенія не одинакова во всѣхъ уставахъ; что самый порядокъ производства дѣлъ о наложеніи сихъ взысканій существуетъ по каждому отдѣльному управленію различный и наконецъ, что при отсутствіи въ законахъ нашихъ точныхъ правилъ относительно раздѣленія власти административной отъ власти судебной, самыя наказанія не всегда соотвѣтствуютъ степени важности неисполненія того или другаго правила казеннаго устава.

При таковомъ положеніи дѣла, Коммисія пришла къ убѣжденію, что точное и ясное опредѣленіе—какія именно дѣла о нарушеніяхъ казенныхъ уставовъ могутъ быть предоставлены рѣшенію административныхъ властей и какія должны подлежать суду,—могло бы послѣдовать не прежде, какъ по пересмотрѣ всѣхъ постановленій, въ совокупности, относительно взысканій за нарушенія казенныхъ уставовъ и по установленіи общихъ для всѣ уставовъ правилъ о производствѣ дѣлъ порядкомъ административнымъ. По сему, для исполненія возложенной на Коммисію обязанности разграничить подсудность дѣлъ о нарушеніяхъ казенныхъ уставовъ между административными властями и судомъ, признано, въ настоящее время, наиболѣе удобнымъ, не постановляя никакихъ общихъ въ семъ отношеніи правилъ, составить подробныя предположенія по сему предмету, по каждому уставу отдѣльно, руководствуясь при семъ тѣмъ общимъ правиломъ, что никто безъ суда не можетъ быть ни ограниченъ въ личныхъ правахъ своихъ, ни подвергнутъ личному наказанію, и что на семъ основаніи рѣшенію судебныхъ мѣстъ должны подлежать всѣ дѣла о нарушеніи казенныхъ уставовъ, за которыя виновный подвергается или личному наказанію или какому либо ограниченію въ правахъ, каждому законами предоставляемыхъ, или, если вмѣстѣ съ нарушеніе-

Digitized by Google

емъ фискальнаго правила, совершено какое либо противозаконное дѣяніе, влекущее за собою наказаніе уголовное; административнымъ же властямъ должно быть предоставлено рѣшеніе всѣхъ тѣхъ дѣлъ, по коимъ взысканія налагаются въ видахъ охраненія доходовъ казны, за нарушенія правилъ имѣющихъ характеръ чисто фискальный и если нарушенія сіи могутъ быть обнаружены и доказаны однимъ составленіемъ надлежащихъ о томъ актовъ и засвидѣтельствованій, безъ производства слѣдствій и формальныхъ дознаній.

Обращаясь за симъ къ разсмотрѣнію втораго вопроса, относительно опредѣленія въ какой степени новыя правила общаго уголовнаго судопроизводства могутъ быть примѣнены къ подлежащимъ судебному разбирательству дѣламъ казенныхъ администрацій,—Коммисія, по соображеніи полученныхъ около проектовъ общаго устава производства уголовныхъ дѣлъ, пришла къ заключенію, что съ одной стороны для предоставленія лицамъ, обвиняемымъ по нарушенію постановленій казенныхъ уставовъ, возможныхъ гарантій въ правильномъ производствѣ слѣдствія и суда надъ ними, а съ другой—для огражденія интересовъ государства строгимъ преслѣдованіемъ виновныхъ въ нарушеніи означенныхъ уставовъ, необходимо постановить слѣдующія правила:

1) Предоставляемыя вѣдѣнію мировыхъ судовъ и мировыхъ съѣздовъ дѣла по нарушеніямъ казенныхъ уставовъ не могутъ оканчиваться примиреніемъ обвиняемыхъ съ чинами казенныхъ администрацій, и какъ мировые судьи, такъ равно мировые съѣзды, опредѣляютъ виновнымъ взысканія на точномъ основаніи законовъ.

2) По дѣламъ о нарушеніи казенныхъ уставовъ, производящимся въ мировыхъ учрежденіяхъ, казенныя администраціи имѣютъ право, когда признаютъ нужнымъ, приносить, на общемъ основаніи, апелляціонные отзывы и ходатайствовать объ отмѣнѣ, въ кассаціонномъ порядкѣ, окончательныхъ приговоровъ по таковымъ дѣламъ.

3) Правила проекта общаго уголовнаго судопроизводства, относительно правъ полиціи по обнаруженію преступленій и проступковъ и пресѣченію подозрѣваемымъ въ нарушеніи

Digitized by Google

законовъ казенныхъ управленій уклоняться отъ слѣдствія, распространяются на чиновъ казенныхъ администрацій въ кругѣ служебныхъ обязанностей каждаго изъ нихъ по наблюденію за исполненіемъ и непарушеніемъ постановленій казенныхъ уставовъ.

4) По задержаніи чинами казенныхъ администрацій подозрѣваемаго въ совершеніи преступнаго дѣянія, или покушенія на оное, сіи администраціи, отобравъ отъ него свѣдѣнія объ его личности и о принадлежности ему, или другому лицу, задержанныхъ при немъ вещественныхъ доказательствъ въ нарушеніи казенныхъ уставовъ, передаютъ немедленно подозрѣваемаго въ вѣдѣніе ближайшей мѣстной полиціи, сообщая о семъ въ тоже время мѣстному судебному слѣдователю, а въ отношеніи сохраненія задержаныхъ предметовъ поступаютъ по правиламъ каждаго устава.

5) Если по правиламъ какого либо устава, для засвидѣтельствованія (констатированія) дѣйствительности нарушенія одного изъ правилъ этого устава, требуется составленіе особаго акта или протокола, или письменнаго удостовѣренія на какомъ либо документѣ, то засвидѣтельствованіе сіе должно быть совершено съ соблюденіемъ всѣхъ установленныхъ правилъ для таковыхъ засвидѣтельствованій и затѣмъ составленные надлежащимъ образомъ акты, или удостовѣренія, принимаются за совершенныя доказательства, кромѣ тѣхъ случаевъ, когда лицами, противъ коихъ оные предъявляются, будетъ доказана подложность означенныхъ документовъ или отступленіе отъ правилъ, установленныхъ для совершенія этихъ документовъ.

6) По передачѣ подозрѣваемаго въ нарушеніи правилъ казеннаго устава полиціи, сія послѣдняя поступаетъ съ ними на общемъ основаніи о лицахъ обвиняемыхъ въ совершеніи какого либо проступка или преступленія.

7) По дѣламъ казенныхъ администрацій, подлежащимъ судебному разсмотрѣнію, предварительныя слѣдствія производятся на общемъ основаніи судебнымъ слѣдователемъ, съ соблюденіемъ слѣдующихъ правилъ:

а) казенная администрація опредѣляетъ, по правиламъ каждаго казеннаго устава, какъ свойство предмета, соста-

Digitized by Google

вляющаго вещественное доказательство (ноличное) послѣдовавшаго нарушенія этого устава, собственно въ фискальномъ отношеніи (напримѣръ: задержанный табакъ должно-ли признать иностраннымъ или русскимъ, а товаръ подлежащимъ пошлинѣ или запрещеннымъ къ привозу и т. п.), такъ равно количество слѣдующаго денежнаго взысканія за таковое нарушеніе.

б) Казенная администрація назначаетъ къ слѣдствію одного изъ своихъ классныхъ чиновниковъ во всѣхъ тѣхъ случаяхъ, когда признаетъ это нужнымъ по спеціальности предмета, подлежащаго разслѣдованію, или для вящаго обезпеченія интересовъ, охраняющихъ государственный доходъ, коему нанесенъ ущербъ, содѣянный нарушеніемъ правилъ казеннаго устава.

в) Чиновникъ казенной администраціи, назначенный къ слѣдствію и пользуясь тѣми же правами, какія предоставлены вообще защитнику при слѣдствіи надъ лицами, совершившими преступленіе несоединенное съ фискальнымъ нарушеніемъ, можетъ предъявлять слѣдователю о необходимости того или другаго дѣйствія для раскрытія истины собственно въ фискальномъ отношеніи, и если слѣдователь не признаетъ нужнымъ исполнить это дѣйствіе, то, принимая на себя отвѣтственность за могущія произойти отъ сего послѣдствія, долженъ составить особое постановленіе о причинахъ неисполненія и копію съ онаго выдать чиновнику казенной администраціи.

и г) Въ тѣхъ мѣстностяхъ, гдѣ находились особые засѣдатели для производства слѣдствій по контрабандным дѣламъ, назначаются, въ замѣнъ ихъ, судебные слѣдователи собственно для слѣдствій по таковымъ дѣламъ. Состоящему на прусской границѣ Имперіи, по заключенному особому акту съ прусскимъ правительствомъ, россійскому коммисару по пограничнымъ дѣламъ предоставляются права судебнаго слѣдователя по слѣдственнымъ дѣламъ, производимымъ имъ на основаніи данной ему инструкціи.

8) Если администрація признаетъ нужнымъ, для огражденія казеннаго интереса, произвести предварительное слѣдствіе по какому либо послѣдовавшему нарушенію казеннаго

Digitized by Google

устава, а мѣстный судебный слѣдователь откажется отъ производства этого слѣдствія, то учрежденіе, или должностное лицо, признавшее слѣдствіе необходимымъ, имѣетъ право приносить на отказъ слѣдователя жалобу на общемъ основаніи.

9) Произведенныя судебными слѣдователями предварительныя слѣдствія по нарушеніямъ казенныхъ уставовъ, передаются по принадлежности мѣстнымъ начальникамъ или учрежденіямъ казенной администраціи, которыя, разсмотрѣвъ, въ возможной скорости, слѣдственное дѣло, препровождаютъ оное къ прокурору окружнаго суда, сообщая ему вмѣстѣ съ тѣмъ свое заключеніе какъ относительно основаній могущихъ служить къ обвиненію подозрѣваемыхъ лицъ, такъ равно размѣра фискальныхъ взысканій, которымъ они должны быть подвергнуты, въ случаѣ признанія ихъ судомъ виновными.

10) Если прокуроръ согласится съ заключеніемъ казенной администраціи относительно преданія суду обвиняемаго, то даетъ дѣлу надлежащій ходъ по общему порядку производства уголовныхъ дѣлъ и въ самомъ производствѣ дѣла въ судѣ принимаетъ то же участіе, какъ и вообще по всѣмъ дѣламъ, по коимъ преслѣдованіе обвиняемыхъ производится независимо отъ воли частныхъ лицъ.

11) Въ случаѣ несогласія прокурора на преданіе суду подозрѣваемаго лица, онъ предлагаетъ свое заключеніе по этому предмету на разсмотрѣніе окружнаго суда и, при утвержденіи судомъ таковаго заключенія, немедленно прекращаются принятые противъ подозрѣваемаго лица мѣры къ пресѣченію ему способовъ уклоняться отъ суда; но прокуроръ сообщаетъ казенной администраціи копіи, какъ съ своего заключенія, такъ равно съ опредѣленія суда, и администраціи предоставляется право обжаловать таковое опредѣленіе.

Примѣчаніе. Опредѣленіе судебной палаты объ освобожденіи подозрѣваемаго лица отъ преданія суду не подлежитъ обжалованію со стороны администраціи.

12) Судебныя мѣста, постановляя опредѣленіе о прекращеніи дѣла по произведенному нарушенію правилъ казенныхъ уставовъ, могутъ назначать вознагражденіе за вредъ и убыт-

Digitized by Google

ки лицамъ, неправильно привлеченнымъ къ уголовной отвѣтственности, только тогда, когда сіи лица представятъ законныя доказательства въ дѣйствительномъ причиненіи имъ вреда и убытковъ. Не считаются неправильно привлеченными къ дѣламъ по нарушенію правилъ казенныхъ уставовъ лица задержанныя при провозѣ и проносѣ поличнаго, или у коихъ найдено при обыскѣ поличное, доказывающее таковое нарушеніе, хотя бы при предварительномъ слѣдствіи обнаружено было, что сіи лица не принимали завѣдомо участія въ произведенномъ кѣмъ либо другимъ нарушеніи помянутыхъ правилъ.

13) Казеннымъ администраціямъ разрѣшается назначать, когда признаютъ нужнымъ, кого либо изъ своихъ чиновниковъ (не исключая находившагося и при предварительномъ слѣдствіи) для присутствованія при производствѣ дѣла въ судебномъ мѣстѣ. Чиновники эти, пользуясь одинаковыми правами съ защитниками обвиняемыхъ по общимъ уголовнымъ дѣламъ, могутъ по дѣламъ, подлежащимъ пересмотру въ судебныхъ палатахъ, представлять прокурорамъ при окружныхъ судахъ свои соображенія о неправильности рѣшеній окружныхъ судовъ собственно въ отношеніи взысканія за фискальное нарушеніе казенныхъ уставовъ; перенесеніе же таковыхъ дѣлъ въ судебныя палаты допускается только по протестамъ прокуроровъ, усмотрѣнію коихъ предоставляется принять во вниманіе соображенія чиновника казенной администраціи. Прокуроры увѣдомляютъ казенныя администраціи о причинахъ по коимъ рѣшенія окружныхъ судовъ оставлены ими безъ протеста.

14) Сверхъ протестовъ прокуроровъ и представленій ихъ, въ кассаціонномъ порядкѣ, по дѣламъ о нарушеніи казенныхъ уставовъ, учрежденіямъ и начальствующимъ лицамъ казенныхъ администрацій предоставляется по таковымъ дѣламъ право приносить частныя жалобы на отдѣльныя постановленія судебныхъ мѣстъ, ходатайствовать въ кассаціонномъ порядкѣ объ отмѣнѣ приговоровъ сихъ мѣстъ и входить въ правительствующій сенатъ съ представленіями о возобновленіи дѣлъ для возстановленія чести и правъ невинно-осужденнаго.

Digitized by Google

15) При разсмотрѣніи въ правительствующемъ сенатѣ и судебныхъ палатахъ дѣлъ по нарушеніямъ казенныхъ уставовъ, разрѣшается казеннымъ администраціямъ назначать, когда признаютъ нужнымъ, особыхъ чиновниковъ для представленія изустно всѣхъ объясненій, которыя необходимы, по мнѣнію сихъ администрацій, для огражденія интересовъ государства, ввѣренныхъ ихъ охраненію.

И 16) На мѣста и лица, коимъ поручено приведеніе въ исполненіе судебныхъ приговоровъ, касающихся имущественныхъ взысканій, возлагается обязанность принимать всѣ необходимыя мѣры къ приведенію сихъ приговоровъ въ исполненіе, не ожидая ходатайствъ объ этомъ со стороны администраціи.

Коммисія положила: настоящій журналъ, вмѣстѣ съ упоминаемыми въ немъ особыми соображеніями о подсудности по каждому изъ отдѣльныхъ казенныхъ управленій сего министерства, передать предсѣдателю коммисіи для представленія на благоусмотрѣніе господина министра финансовъ.

О подсудности по таможеннымъ дѣламъ по Европейской торговлѣ Россіи.

По дѣйствующимъ законамъ взысканія за неисполненіе и нарушеніе таможенныхъ постановленій налагаются или таможеннымъ вѣдомствомъ, порядкомъ административнымъ и судебнымъ, или общими уголовными судебными мѣстами, или градскими и земскими полиціями въ Имперіи, или же военными судами.

На основаніи существующихъ узаконеній и согласно правиламъ установленнымъ судебною практикою, таможеннымъ вѣдомствомъ налагаются: во 1-хъ административнымъ порядкомъ: а) всѣ денежныя взысканія (безъ конфискаціи товаровъ) за неисполненіе правилъ по привозу и отпуску товаровъ чрезъ таможенныя мѣста. О таковыхъ взысканіяхъ по-

Digitized by Google

становляются опредѣленія таможенными мѣстами, на которыя жалобы могутъ быть приносимы департаменту внѣшней торговли, министру финансовъ и правительствующему сенату (по 1-му департаменту). И б) воспрещенія купеческимъ повѣреннымъ хожденія по таможеннымъ дѣламъ, въ случаѣ нарушенія ими таможенныхъ постановленій (744 ст. т. XI уст. торг.), если самое дѣло о таковомъ нарушеніи не передается на разсмотрѣніе судебныхъ мѣстъ. Взысканіе это опредѣляется по представленіямъ департамента внѣшней торговли, разсматриваемымъ въ совѣтѣ министра финансовъ и утверждаемымъ министромъ,—жалобы же должны поступать въ 1-й департаментъ сената. И во 2-хъ судебнымъ порядкомъ: а) конфискація товаровъ, оказавшихся, при досмотрѣ въ таможняхъ, въ излишкѣ противъ объявленія сверхъ 8% или 10% для товаровъ подлежащихъ карантинному очищенію (884 и 1141 ст.) (*), б) конфискація открываемыхъ при таможенныхъ дѣйствіяхъ товаровъ не показанныхъ въ документахъ и признаваемыхъ, на основаніи таможенныхъ узаконеній, тайно водворенными (1538 ст.), причемъ опредѣляется самый размѣръ денежнаго штрафа (если онъ слѣдуетъ, сверхъ конфискаціи товара, или вмѣсто оной), состоящаго изъ однократной до пятикратной пошлины, или двойной продажной цѣны запрещенныхъ товаровъ, или взысканія 10% съ безпошлинныхъ товаровъ (487, 903, 1185, 1539, 1543, 1545 и 1551 ст.); в) конфискація, въ опредѣленныхъ таможенными узаконеніями случаяхъ, судовъ, экипажей, повозокъ и лошадей, служившихъ для тайной перевозки товаровъ, открытыхъ при досмотрахъ въ таможняхъ (521, 1186 и 1188 ст.); и г) конфискація товаровъ, задержанныхъ не при досмотрахъ въ таможняхъ, и опредѣленіе размѣра денежнаго штрафа по таковымъ дѣламъ;—а также конфискація судовъ, повозокъ, экипажей и лошадей, служившихъ для перевозки означенныхъ товаровъ, если хозяева товаровъ не отрекаются отъ принадлежности имъ оныхъ; въ противномъ же случаѣ рѣшеніе вопроса о томъ—съ кого именно слѣдуетъ взыскать штрафъ за конфискованные товары предоставляется судебнымъ мѣстамъ (1646, 1647 и 1649 ст.).

(*) Статьи, при коихъ не означенъ томъ свод. законовъ, относятся къ VI тому изд. 1857 г.

Digitized by Google

Первую инстанцію по таможеннымъ дѣламъ въ Имперіи, производящимся судебнымъ порядкомъ, составляютъ таможенныя мѣста, вторую департаментъ внѣшней торговли, въ который дѣла поступаютъ чрезъ начальниковъ таможенныхъ округовъ, третью совѣтъ министра финансовъ и четвертую 4-й департаментъ правительствующаго сената для дѣлъ, по коимъ сумма первоначальной оцѣнки конфискованныхъ товаровъ будетъ не менѣе 600 руб.,—по прочимъ же дѣламъ рѣшенія совѣта суть окончательныя (1714—1738 ст.)

Въ общихъ уголовныхъ судебныхъ мѣстахъ производится изъ: а) дѣла, по которымъ обвиняемые могутъ подлежать личному наказанію и б) дѣла о взысканіи пени за контрабандные товары съ хозяевъ, или провозителей ихъ, когда первые отрекаются отъ принадлежности имъ товаровъ, а вторые отъ провоза оныхъ (1649 ст.).

Градскими и земскими полиціями въ Имперіи налагаются взысканія опредѣленныхъ процентовъ съ цѣны представляемыхъ въ полиціи безпошлинныхъ товаровъ, которые затѣмъ немедленно возвращаются хозяевамъ, а взысканныя деньги выдаются въ награду поимщикамъ (1693 ст.).

Военными судами налагаются личныя взысканія, на основаніи военныхъ или морскихъ законовъ, по дѣламъ: а) о нарушеніи таможенныхъ постановленій военными командирами и офицерами судовъ военныхъ, или Императорскаго С.-Петербургскаго Яхтъ-Клуба, а также чиновниками морскаго вѣдомства (384, 389, 390, 393 и 602 ст.) и б) объ оказаніи, при тайномъ провозѣ товаровъ, сопротивленія пограничной, или кордонной стражѣ, или мѣстной полиціи (1763 ст.).

Согласно основнымъ началамъ преобразованія судебной части въ Россіи, постановленіе рѣшеній по таможеннымъ дѣламъ должно прекратиться по таможенному вѣдомству, вышеизложеннымъ судебнымъ порядкомъ, градскими и земскими полиціями и военными судами, за исключеніемъ тѣхъ дѣлъ, которыя, по новымъ общимъ правиламъ о подсудности уголовныхъ дѣлъ, къ коимъ прикосновенны лица гражданскаго и военнаго званія, будутъ подлежать разрѣшенію военныхъ судовъ. За тѣмъ дѣла о неисполненіи и нарушеніи та-

Digitized by Google

моженныхъ постановленій должны или производиться по таможенному вѣдомству административнымъ порядкомъ, или не подлежать судебному разсмотрѣнію.

При установленіи подсудности по таможеннымъ дѣламъ, необходимо имѣть въ виду слѣдующія главнѣйшія соображенія:

1) Дѣла по обнаруживаемымъ чинами таможеннаго вѣдомства и пограничной стражи, въ кругѣ ихъ служебной дѣятельности, нарушеніямъ различныхъ постановленій, не относящихся до тайнаго провоза пошлинныхъ и запрещенныхъ товаровъ (напримѣръ тайный переходъ чрезъ границу, недозволенное употребленіе огня на кораблѣ и проч.), могутъ быть предоставлены вѣдѣнію мировыхъ судей.

2) Дѣла о тайномъ провозѣ товаровъ, по которымъ обвиняемымъ можетъ быть опредѣлено личное наказаніе, или ограниченіе какихъ либо правъ, или же денежное взысканіе, замѣняемое, по таможеннымъ узаконеніямъ, въ случаѣ несостоятельности къ уплатѣ онаго, тюремнымъ заключеніемъ (1641 ст.), должны производиться въ окружныхъ судахъ, такъ какъ дѣла эти сопряжены съ важнымъ интересомъ, и преслѣдованіе виновныхъ по онымъ должно быть вполнѣ на состоящихъ при этихъ судахъ прокуроровъ, на равнѣ со всѣми прочими дѣлами о преступленіяхъ, по коимъ таковое преслѣдованіе производится независимо отъ жалобъ частныхъ лицъ. Но какъ желательно съ одной стороны возможно меньшее обремененіе судебныхъ мѣстъ подлежащими ихъ разсмотрѣнію дѣлами, а съ другой скорѣйшее разрѣшеніе дѣлъ о тайномъ провозѣ товаровъ, то казалось бы полезнымъ предоставить таможеннымъ мѣстамъ постановленіе рѣшеній о конфискаціи тайно провезенныхъ товаровъ и взысканіи пени за оные въ тѣхъ случаяхъ, когда хозяева, или провозители товаровъ, не будутъ оспаривать падающаго на нихъ обвиненія и представятъ благонадежное обезпеченіе въ уплатѣ пени. Въ передачѣ таковыхъ дѣлъ судебному мѣсту не представляется необходимости потому, что по онымъ не нужно будетъ производить судебнаго слѣдствія, для изобличенія виновныхъ въ тайномъ водвореніи товаровъ, и не предвидится надобности, за обезпеченіемъ взысканія пени, въ по-

Digitized by Google

становленія приговора о присужденіи товаровъ, или провозителей ихъ, къ тюремному заключенію, въ случаѣ несостоятельности къ уплатѣ пени.

3) Какъ при нынѣ существующемъ порядкѣ производства таможенныхъ дѣлъ претензіи купцовъ къ корабельщикамъ, за пропавшіе товары, разбираются судомъ (543 ст.), то и при новомъ судопроизводствѣ разборъ подобныхъ претензій долженъ быть предоставленъ судебному разсмотрѣнію, по общимъ правиламъ гражданскаго судопроизводства.

4) Для предупрежденія и пресѣченія неисполненія или нарушенія таможенныхъ постановленій, по привозу и отпуску товаровъ чрезъ таможенныя мѣста, установлены различныя правила, за несоблюденіе коихъ опредѣлены денежные штрафы и конфискація товаровъ, или перевозныхъ средствъ для оныхъ. Всѣ денежные штрафы, опредѣляемые за неисполненіе и нарушеніе таможенныхъ постановленій, обнаруженныя при таможенныхъ дѣйствіяхъ, въ чертѣ таможенныхъ мѣстъ, обращаются на товары, или другіе предметы, находящіеся въ вѣдѣніи этихъ мѣстъ; а въ случаѣ невозможности пополнить сіи штрафы этимъ способомъ, они не замѣняются тюремнымъ заключеніемъ и взысканіе ихъ производится по правиламъ о взысканіи казенныхъ недоимокъ. Самый фактъ неисполненія, или нарушенія таможенныхъ постановленій, обнаруженнаго въ чертѣ дѣйствія таможенныхъ мѣстъ, доказывается или самымъ документомъ, въ которомъ сдѣлано отступленіе отъ установленныхъ правилъ, или засвидѣтельствованіемъ таможенныхъ чиновъ о несоблюденіи какого либо правила, наблюденіе за исполненіемъ коего возложено именно на этихъ чиновъ, или же составленнымъ ими, по лежащей на нихъ обязанности, особымъ актомъ по этому предмету; а потому по таковымъ дѣламъ не представляется необходимости въ судебномъ разбирательствѣ для удостовѣренія въ дѣйствительности неисполненія или нарушенія таможенныхъ постановленій. Посему, наложеніе всѣхъ означенныхъ въ этомъ пунктѣ взысканій должно быть предоставлено таможеннымъ мѣстамъ, въ административномъ порядкѣ, тѣмъ болѣе потому, что во первыхъ не-

Digitized by Google

редача дѣлъ о таковыхъ взысканіяхъ судебнымъ мѣстамъ обременила бы ихъ огромнымъ количествомъ дѣлъ, иногда весьма незначительныхъ (все взысканіе можетъ состоять изъ одного или нѣсколькихъ рублей), и во вторыхъ—взысканія эти налагаются преимущественно на корабельщиковъ и лицъ ведущихъ дѣла въ таможняхъ, для которыхъ необходимо возможно-скорѣйшее разрѣшеніе каждаго касающагося до нихъ таможеннаго дѣла, такъ какъ замедленіе въ этомъ отношеніи можетъ имѣть самое вредное вліяніе на ихъ коммерческія операціи,—при передачѣ же таковыхъ дѣлъ въ судебныя мѣста нельзя ожидать скораго разрѣшенія оныхъ. Но какъ при нѣкоторыхъ случаяхъ нарушенія таможенныхъ постановленій и въ чертѣ дѣйствія таможенныхъ мѣстъ можетъ быть затруднительно, при несознаніи обвиняемыхъ, изобличить ихъ безъ собранія различныхъ доказательствъ виновности, то дѣла о таковыхъ нарушеніяхъ слѣдовало бы передавать къ судебному разсмотрѣнію.

На основаніи таковыхъ соображеній полагалось бы установить слѣдующую подсудность по таможеннымъ дѣламъ по Европейской торговлѣ Россіи (*).

I. Таможенными мѣстами налагаются административнымъ порядкомъ слѣдующія взысканія.

1) Аксиденціи, въ количествѣ десяти копѣекъ съ пошлиннаго рубля, назначаемыя таможеннымъ уставомъ, за несоблюденіе разныхъ правилъ, установленныхъ для документовъ на привозные и отпускные товары (426 ст.).

Примѣчаніе. За неподачу въ срокъ объявленія на привоз-

(*) Изложенныя въ настоящей запискѣ предположенія не относятся: 1) до царства польскаго, такъ какъ преобразованія судебной части касаются только россіи; 2) таможенныхъ дѣлъ состоящихъ въ вѣдѣніи кавказскаго и закавказскаго управленія; и 3) таможенныхъ дѣлъ по азіатской торговлѣ, новыя правила о подсудности коихъ могутъ быть установлены только по соображенію съ тѣми правилами общаго судопроизводства, которыя будутъ утверждены вообще для преступленій и проступковъ совершаемыхъ по азіатской границѣ.

Digitized by Google

ные безпошлинные товары взыскивается аксиденція по одному проценту съ цѣны оныхъ (776 ст.) (**).

2) Штрафъ по одному рублю: а) за неподписанные шкипером, или старшимъ извощикомъ транспорта, каждый коносаментъ и каждую накладную (405, 680 и 1432 ст.); б) съ каждаго фунта запрещенныхъ къ привозу въ имперію товаровъ, объявленныхъ къ обратному отвозу, или привозу до другаго иностраннаго порта (705 ст.); в) за каждый пудъ брутто перевозимыхъ изъ впускной таможни въ складочную мѣстъ съ недосмотрѣнными товарами, когда повреждены только внутреннія пломбы или печати, а наружныя окажутся въ цѣлости, или, на оборотъ, и съ досмотрѣнными товарами, въ случаѣ поврежденія самыхъ мѣстъ, или доставленія оныхъ съ поврежденными увязкою, упаковкою, пломбами, или печатями впускной таможни (977, 978, 979 и 981 ст.) и г) за каждую потерянную пломбу изъ числа пломбъ находившихся на товарныхъ мѣстахъ (983 ст.).

3) Штрафъ по два рубля за каждый непредставленный дубликатъ съ коносамента, или накладной, на тѣ товары, которые не освобождены отъ представленія сихъ документовъ (421, 680 и 1432 ст.).

Примѣчаніе. Въ карантинныхъ портахъ взыскивается карантинными правленіями по два рубля тридцати коп. за составленіе переводчикомъ карантина не представленнаго корабельщикомъ списка товарамъ и вещамъ, находящимся на суднѣ, сверхъ показанныхъ въ коносаментахъ (681 ст.), и по три руб. за составленіе декларації для шкипера, который не можетъ самъ составить оную (примѣч. къ 1435 ст.).

4) Штрафъ по пяти руб.: а) за неостановку корабля у дальней брандвахты, въ слѣдствіе чего долженъ быть произведенъ съ брандвахты выстрѣлъ по кораблю (448 и 449 ст.) и б) съ каждаго фунта брутто не досмотрѣнныхъ товаровъ, отправленныхъ изъ впускной таможни въ складочную и не доставленныхъ въ сію послѣднюю, или доставленныхъ, но съ повреж-

---

(**) При семъ прилагается особая записка о правилахъ относительно взысканія аксиденцій.

Digitized by Google

деніемъ самыхъ мѣстъ, или увязки и упаковки оныхъ, или же наложенныхъ на нихъ внускною таможнею пломбъ и печатей (977 и 980 ст. т. VI и 985 и 986 ст. того же тома по II прод.).

5) Штрафъ по семи рублей пятидесяти коп. за каждое скрытое письмо на приходящихъ и отходящихъ корабляхъ (1247 ст.).

6) Штрафъ по десяти рублей за неявку корабельщика въ таможню, по приходѣ въ гавань, и не подачу декларации въ установленный срокъ (464, 684 и 1435 ст); за неимѣніе на кораблѣ установленной марки для означенія мѣры углубленія корабля, или невѣрное означеніе этой мѣры (Высочайше утвержденное 1 мая 1861 г. мнѣніе Государственнаго Совѣта); за пропускъ въ корабельной декларации каждаго пассажирскаго мѣста, къ коему явится пріѣхавшій на томъ же кораблѣ пассажиръ (540ст.); за спускъ, до прибытія таможенныхъ чиновниковъ, позывнаго вымпела на суднѣ общества Императорскаго С.-Петербургскаго Яхтъ-Клуба, пришедшемъ въ россійскій портъ, безъ члена этого общества, и за неподачу въ установленный срокъ шкиперомъ таковаго судна объявленія въ таможню о приходѣ (594 ст.); за подчистку на гербовомъ листѣ для объявленій на товары и за невозвращеніе въ таможню, въ установленный срокъ, таковаго листа, взятаго изъ оной для написанія объявленія (789 и 790 ст.).

7) Штрафъ по двадцати пяти рублей за открытіе пушечныхъ оконъ на кораблѣ болѣе того, какъ сколько показано будетъ отъ корабельнаго смотрителя той таможни, въ вѣдѣніи которой находится корабль (522 ст.).

8) Штрафъ по пятидесяти рублей: за перемѣну кораблемъ мѣста, назначеннаго оному въ гавани; за самовольную выгрузку шкиперомъ чего либо изъ корабля и за отходъ неопечатанными перевозныхъ судовъ, съ перевозными товарами, отъ передовой таможни къ главной и кораблей и перевозныхъ судовъ съ отпускными товарами отъ главной таможни къ передовой (491, 498, 519 и 1078 ст.).

9) Штрафъ по сту рублей.: за отказъ корабельщика, при досмотрѣ судна, отпереть всѣ находящіяся на ономъ помѣ-

Digitized by Google

щенія, могущія служить для укладки вещей или товаровъ, и необъявленіе о каждомъ потаенномъ ходѣ или мѣстѣ, могущемъ служить для того же, а также о неукрѣпленныхъ доскахъ, если онѣ могутъ подать какое либо подозрѣніе (485 и 664 ст.); за необъявленіе о привезенномъ на кораблѣ порохѣ, не менѣе двухъ фунтовъ (457 ст.); за отходъ корабельщика къ главной таможнѣ безъ подачи въ передовой таможнѣ декларации, безъ досмотра и опечатанія судна (491 ст.); за выгрузку изъ корабля не въ назначенныхъ заповѣдныхъ мѣстахъ товаровъ, хотя бы явленныхъ таможнѣ (513 ст.); за вскрытіе или развязываніе на кораблѣ, или перевозномъ суднѣ, товарныхъ мѣстъ (523 ст.) за поврежденіе шнуровъ и казенныхъ печатей на судахъ (523 ст.); за укладку товаровъ и вещей въ потаенныхъ, или необыкновенныхъ мѣстахъ на судахъ (536 ст.); за отходъ отъ порта корабля безъ полученія отъ таможни надлежащаго для сего документа (1122 ст.); за проходъ мимо брандвахты и входъ въ портъ, прежде осмотра таможенными чиновниками на рейдѣ судовъ для казеннаго провіанта, возвращающихся въ россійскіе порты и имѣющихъ иностранные товары запрещенные къ привозу, или подлежащіе платежу пошлины (1574 ст.).

10) Штрафъ по двѣсти рублей за каждое показанное въ декларации шкипера, но неоказавшееся на лицо, при выгрузкѣ корабля, или перевознаго судна, товарное мѣсто, о содержаніи коего не будетъ представлено документовъ (544—546 ст.), и за утрату написаннаго уже объявленія на товаръ, или гербоваго листа, взятаго изъ таможни для написанія объявленія, а также за непредставленіе объявленія въ таможню для снятія съ него копіи (792 ст.).

11) Взысканіе денегъ: а) употребленныхъ таможнею на перевозку въ оную изъ карантина товаровъ, за пріемомъ коихъ неявится въ установленный срокъ хозяинъ оныхъ (694 ст.); б) въ складочный сборъ и употребленныхъ на расходы при продажѣ товаровъ не вывезенныхъ изъ таможни въ срокъ, установленный для складки товаровъ въ таможенныхъ мѣстахъ (6 пунк. примѣч. къ 993 ст. по III прод. № 1); и в) за паспортные бланкеты съ лицъ, возвращающихся изъ заграницы послѣ срока, за который уплачены ими деньги по имѣ-

Digitized by Google

ющимся при нихъ паспортамъ (1155 ст. и примѣч. къ оной по IV прод. № 1).

12) Взысканіе суммы на которую дано было поручительство въ вѣрномъ доставленіи товаровъ изъ впускной таможни въ складочную, или обращеніе въ казну денегъ, представленныхъ въ залогъ, вмѣсто поручительства: а) когда выданное складочною таможнею свидѣтельство о томъ, что оказалось по досмотру въ оной товаровъ (973 ст.), не будетъ доставлено во впускную таможню въ установленный срокъ и замедленіе это не будетъ доказано законными причинами (971 ст. по II прод.) и б) когда не будутъ доставлены въ складочную таможню товары недосмотрѣнные во впуской таможнѣ и о похищеніи коихъ не представлено законнаго доказательства (985 ст. по II прод.).

13) Взысканіе того количества пошлины, которое останется неуплаченнымъ изъ денегъ вырученныхъ отъ продажи товаровъ, не очищенныхъ въ срокъ пошлиною (909 и 912 ст.).

14) Взысканіе тарифной пошлины съ объявленнаго товара, когда въ объявленіи худшій товаръ названъ лучшимъ, то есть обложеннымъ высшею пошлиною (883, 982 и 1141 ст.) и со всего количества товара, показаннаго въ объявленіи, когда недостатокъ противъ онаго въ товарѣ окажется болѣе опредѣленнаго процента и при этомъ не будетъ доказано, что таковой недостатокъ произошелъ отъ какого либо несчастнаго приключенія (886 ст.).

15) Взысканіе съ корабельщика: а) обыкновенной пошлины за найденные на кораблѣ товары пропущенные въ декларацiи, но показанные въ представленныхъ имъ коносаментахъ, и если къ товарамъ этимъ явятся, въ установленный срокъ, хозяева, съ высланными къ нимъ изъ-за границы коносаментами, или фарктурами (539 ст.), и б) высшей пошлины за лучшій родъ тѣхъ товаровъ, которые не окажутся на лицо при выгрузкѣ, но показаны въ декларацiи или коносаментахъ, и шкиперъ не представитъ ясныхъ и заслуживающихъ довѣрія доказательствъ о причинѣ ненахожденія на суднѣ сихъ товаровъ (425, 543 и 544 ст.).

16) Взысканіе полуторной пошлины: а) за показаніе въ объявленіи лучшаго товара худшимъ, то есть обложеннымъ низ-

Digitized by Google

шею пошлиною (882, 982 и 1141 ст.); б) за иностранные товары, привезенные лицами неимѣющими права заграничнаго торга, или высланные изъ-за границы на имя таковыхъ лицъ (распоряженіе министра финансовъ 5 декабря 1860 г., основанное на 1194 ст. т. VI и 94 ст. т. XI, ч. 2 и Высочайше утвержденное 28 декабря 1860 г. мнѣніе комитета г. г. министровъ); в) за недоставленные въ складочную таможню привозные товары, досмотрѣнные во впускной таможнѣ, и о похищеніи коихъ не представлено законнаго доказательства (985 ст. по II прод.); и г) за отпускные пошлинные товары, отправленные на каботажныхъ судахъ и не доставленные въ таможню, въ которую оные назначались, если хозяева сихъ товаровъ не представятъ законнаго оправданія въ таковомъ недоставленіи (1330 и 1364 ст. по II прод.).

17) Взысканіе пятикратной пошлины: а) съ задержанныхъ въ чертѣ дѣйствія таможенныхъ мѣстъ дозволенныхъ къ отпуску товаровъ съ пошлиною, вывозимыхъ тайно по сухопутной границѣ и погруженныхъ на суда до досмотра оныхъ таможнею, или не въ назначенныхъ заповѣдныхъ мѣстахъ, или же безъ вида отъ таможни (611, 614, 1063, 1085, 1087, 1131, 1135, 1141, 1146, 1377, 1538 и 1545 ст.). Если обвиняемые будутъ доказывать неосновательность самаго обвиненія, то дѣло подлежитъ судебному разсмотрѣнію. И б) съ открытаго при таможенномъ досмотрѣ излишка, сверхъ опредѣленныхъ процентовъ, противъ объявленія въ вещахъ, отъ коихъ излишекъ этотъ не можетъ быть отдѣленъ на конфискацію, безъ поврежденія самыхъ вещей. (885 ст.).

18) Конфискація безъ денежной пени:

а) товаровъ оказавшихся при досмотрѣ въ излишкѣ противъ объявленія сверхъ восьми процентовъ, а при товарахъ подлежащихъ карантинному очищенію сверхъ десяти процентовъ (725, 884, 887, 982, 1141 и 1146 ст.);

б) снятыхъ въ таможенныя мѣста съ судовъ, на основаніи 702—704 ст., иностранныхъ напитковъ, не оплаченныхъ пошлиною и не вывезенныхъ за границу въ установленный срокъ (536 ст.);

в) находящихся на мелкихъ судахъ, производящихъ одно каботажное морское плаваніе, иностранныхъ напитковъ

Digitized by Google

и излишковъ, сверхъ одного штофа, хлѣбнаго вина (999 ст.);

г) иностранныхъ игральныхъ и гадальныхъ картъ, не скрытыхъ пассажирами (примѣч. къ 1562 ст.), и вещей найденныхъ въ неуказанныхъ или тайныхъ помѣщеніяхъ втораго и третьяго рода (1183 ст.), а также утаенныхъ пассажирами отъ досмотра предметовъ сшитыхъ на живую нитку (1185 ст.);

д) билетовъ иностранныхъ лотерей, задержанныхъ при таможенномъ досмотрѣ у подданныхъ Имперіи и у иностранцевъ, если послѣдними таковые билеты были скрыты или, въ случаѣ предъявленія оныхъ при досмотрѣ, не будутъ высланы, въ установленный срокъ, обратно за границу (1575, 1576 и 1577 ст.);

е) запрещенныхъ къ привозу книгъ, когда оныя объявлены въ документахъ, или не были скрыты провозителями и не вывезены въ установленный срокъ обратно за границу (1228, 1229, 1236 и 1580 ст.);

ж) товаровъ и напитковъ привезенныхъ явно къ такимъ берегамъ Архангельской губерніи, къ которымъ привозъ оныхъ недозволенъ (928 и 1311 ст.);

з) тайно провозимыхъ и утаиваемыхъ отъ таможеннаго досмотра книгъ на еврейскомъ языкѣ, не исключая и позволенныхъ къ обращенію (2 прим. къ 1231 ст.);

и) оказавшихся, при досмотрѣ, въ почтовыхъ посылкахъ и пакетахъ запрещенныхъ по тарифу вещей и монеты, если родъ и наименованіе оныхъ ясно не означены въ декларации, или на самомъ пакетѣ (4 пун. 1224 ст. и 1232 ст.);

к) дозволенныхъ къ привозу вещей съ пошлиною найденныхъ въ почтовыхъ пакетатъ, на коихъ не сдѣлано надписи, что въ немъ находятся таковыя вещи (1232 ст.);

л) невывезенныхъ, въ установленный срокъ, обратно за границу запрещенныхъ товаровъ, о привозѣ коихъ сдѣлано заявленіе до прихода корабля, или которые объявлены къ обратному отвозу или къ провозу до другаго иностраннаго порта (705, 718—720 ст.).

м) дозволенныхъ и запрещенныхъ къ привозу и отпуску товаровъ и вещей задержанныхъ безъ провозителей въ пограничной чертѣ, когда хозяева, или уполномоченные отъ

Digitized by Google

ихъ, не принесутъ въ установленный срокъ жалобы на неправильное задержаніе (1540, 1547, 1564, 1712 и 1713 ст.);

и) задержаннаго, внѣ черты дѣйствія таможенныхъ мѣстъ, тайно провозимаго за границу отпускнаго товара, когда хозяинъ онаго, не оспаривая тайнаго провоза, откажется уплатить пятикратную пошлину (1547 ст.). Если же хозяинъ будетъ доказывать, что товаръ не провозился тайно за границу, то дѣло подлежитъ судебному разсмотрѣнію;

о) экипажей пассажировъ съ собственными ихъ лошадьми, если будутъ найдены вещи спрятанныя въ устроенныхъ въ сихъ экипажахъ тайныхъ помѣщеніяхъ четвертаго рода (1183 и 1186 ст.);

и п) фургоновъ, еврейскихъ брикъ и другихъ повозокъ, когда они назначены преимущественно для перевозки вещей, а также экипажей безъ пассажировъ съ вещами и собственныхъ при нихъ лошадей, если въ этихъ экипажахъ открыта контрабанды, по оцѣнкѣ, болѣе нежели на сто пятьдесятъ рублей, равнымъ образомъ задержанныхъ подъ таковыми экипажами наемныхъ лошадей (за исключеніемъ почтовыхъ), когда хозяинъ ихъ самъ участвовалъ въ провозѣ контрабанды и онъ не будетъ опровергать сего участія (1188 ст.), — въ противномъ же случаѣ дѣло подлежитъ судебному разсмотрѣнію.

19) Конфискація съ денежною пенею опредѣляемою по правиламъ таможеннаго устава:

а) пошлинныхъ и запрещенныхъ товаровъ, непоказанныхъ въ корабельныхъ документахъ и принадлежащихъ самому корабельщику (541, 542, 611, 614 и 1374 ст.); находящихся на кораблихъ, или другихъ судахъ, въ тайныхъ помѣщеніяхъ и открываемыхъ, при досмотрахъ, спрятанными въ двойныхъ днахъ, или бокахъ, придѣланныхъ къ ящикамъ, бочкамъ, бауламъ и тюкамъ (536 и 818 ст. VI Т. и 837 ст. Т. XV кн. 1);

б) товаровъ утаенныхъ отъ пошлинъ, или запрещенныхъ, и выгруженныхъ съ судовъ не въ назначенныхъ заповѣдныхъ мѣстахъ (513 ст.); перевозимыхъ съ одного судна на другое до явки товаровъ въ таможнѣ (488 и 650) и снесенныхъ, или свезенныхъ съ кораблей, безъ разрѣшенія таможни (451, 453, 487 и 649 ст.); если же обвиняемые будутъ до-

Digitized by Google

казывать неосновательность самаго обвиненія, то дѣло подлежитъ судебному разсмотрѣнію;

в) товаровъ на кои откроются у корабельщика двойные коносаменты, доказывающіе, что сдѣланное о назначеніи этихъ товаровъ объявленіе не справедливо (565, 570 и 713 ст.);

г) запрещенныхъ товаровъ: 1) открытыхъ въ мѣстахъ назначаемыхъ къ обратному отвозу за границу, или къ отправленію безъ досмотра изъ выпускной таможни въ складочную (725, 944 и 1551 ст.), и 2) привезенныхъ по ордеру, когда небудетъ корабельщикомъ или извощикомъ доказанъ хозяинъ или пріемщикъ и самый товаръ не показанъ въ коносаментѣ, или накладной, своимъ названіемъ (1555 ст.);

д) дозволенныхъ вообще къ привозу товаровъ, но привезенныхъ къ такой таможнѣ, привозъ къ коей именно недозволенъ, и если при томъ сіи товары непоказаны точнымъ своимъ названіемъ въ документахъ (927 ст.);

е) не показанныхъ въ объявленіи товаровъ, найденныхъ между объявленными товарами (903, 982, 1141, 1146 и 1544 ст.);

ж) вещей сокрытыхъ пассажирами въ тайныхъ помѣщеніяхъ четвертаго рода (1183 ст.) и найденныхъ у нихъ спрятанными въ сапоги, шапки, или въ черное бѣлье, или подъ платьемъ и т. п., равно зашитыми въ шинеляхъ, салопахъ и одеждѣ (1186 ст.);

з) тайно провозимыхъ иностранныхъ игральныхъ картъ, задержанныхъ съ провозителями въ чертѣ дѣйствія таможенныхъ мѣстъ (1561 и 1562 ст.);

и) привезеннаго на кораблѣ пороха, который не объявленъ корабельщикомъ (457 ст.);

к) холоднаго и огнестрѣльнаго оружія недозволеннаго къ привозу изъ Финляндіи лицами поименованными въ 1528 ст., и вообще товаровъ привезенныхъ изъ Финляндіи безъ соблюденія правилъ, установленныхъ въ 1517 ст. т. VI и 1516 и 1525 ст. того же тома по II продол.; если же провозители задержанныхъ товаровъ, привозимыхъ въ Имперію изъ Финляндіи, мимо россійскихъ таможенныхъ мѣстъ, будутъ отрекаться отъ принадлежности имъ товаровъ и указывать на другихъ лицъ, какъ хозяевъ товаровъ, а сіи послѣдніе будутъ

Digitized by Google

опровергать справедливость таковаго указанія, то дѣло подлежитъ разсмотрѣнію суда;

л) товаровъ и напитковъ привезенныхъ тайнымъ образомъ къ такимъ берегамъ Архангельской губерніи, къ которымъ привозъ оныхъ недозволенъ (928 и 1311 ст.); если же провозители и хозяева будутъ оспаривать тайный провозъ, то дѣло подлежитъ разсмотрѣнію суда;

м) товаровъ и предметовъ привозимыхъ на каботажныхъ судахъ и непоказанныхъ въ документахъ этихъ судовъ (1341 и 1357 ст.), а также привозимыхъ на рыбачьихъ и другихъ мелкихъ судахъ въ приморскія мѣста Имперіи, безъ таможенныхъ ярлыковъ, когда оные требуются таможеннымъ уставомъ, или въ бо́льшемъ количествѣ противъ показаннаго въ ярлыкахъ (1380 и 1381 ст.); если же провозители послѣднихъ товаровъ будутъ доказывать, что товары не показаные въ ярлыкахъ суть россійскаго происхожденія, или иностранные, но пошлиною уже оплаченные, то дѣло подлежитъ разсмотрѣнію суда;

и н) запрещенныхъ къ отпуску товаровъ и монеты, вывозимой тайно чрезъ таможенныя мѣста на сухопутной границѣ, и погруженныхъ на суда до досмотра оныхъ или не въ назначенныхъ заповѣдныхъ мѣстахъ, или же безъ вида отъ таможни (611, 614, 1040, 1063, 1085, 1087, 1131, 1135, 1141, 1146, 1377, 1538, 1542, 1551 и по II прод. 3 пун. примѣч. къ 1346 и 1519 ст.); если же обвиняемые будутъ доказывать неосновательность самаго обвиненія, то дѣло подлежитъ судебному разсмотрѣнію.

20) Конфискація съ пенею тайно-водворенныхъ привозныхъ пошлинныхъ и запрещенныхъ товаровъ и другихъ предметовъ, задержанныхъ въ пограничной чертѣ или за оною, внутри края, когда провозители, или хозяева оныхъ, не будутъ оспаривать тайнаго водворенія этихъ товаровъ; равнымъ образомъ въ тѣхъ же случаяхъ конфискація съ пенею запрещенныхъ къ отпуску товаровъ и взысканіе пятикратной пошлины съ дозволенныхъ къ вывозу съ пошлиною товаровъ, задержанныхъ на чертѣ границы при провозѣ мимо таможенныхъ мѣстъ (1538, 1543, 1545, 1551 и 1620 ст.). Если провозители будутъ отрекаться отъ принадлежности задер-

Digitized by Google

явленныхъ товаровъ, а хозяева оныхъ опровергать тайный провозъ товаровъ, то дѣло подлежитъ судебному разсмотрѣнію.

21) Конфискація ботовъ, рѣчныхъ и перевозныхъ судовъ, упряжнаго скота съ упряжью и повозокъ или экипажей: а) задержанныхъ съ провозителями, въ чертѣ дѣйствія таможенныхъ мѣстъ, подъ привозными и отпускными товарами, перевозимыми тайно чрезъ сухопутную границу, или съ кораблей и на корабли, безъ дозволенія таможень; если же дѣло о самыхъ товарахъ, находившихся на задержанныхъ судахъ или повозкахъ, подлежитъ передачѣ въ судъ, то и рѣшеніе относительно перевозныхъ средствъ предоставляется тому же суду; б) находившихся подъ всѣми представленными въ таможенныя мѣста товарами, провозители коихъ скрылись и хозяева которыхъ, или уполномоченные отъ нихъ, не принесутъ въ установленный срокъ жалобы на неправильное задержаніе; и в) задержанныхъ въ пограничной чертѣ и за оною, внутри края, подъ товарами, провозители или хозяева коихъ не будутъ оспаривать того, что сіи товары везутся на задержанныхъ судахъ, или повозкахъ, изъ за границы, или съ черты оной (321, 650, 1618, 1620, 1712 и 1713 ст.); въ случаѣ же предъявленія объ этомъ спора, или передачи въ судъ дѣла о самыхъ товарахъ, суду же предоставляется рѣшеніе о судахъ и повозкахъ.

22) Взысканіе цѣны запрещенныхъ къ отпуску товаровъ, отправленныхъ на каботажныхъ судахъ и недоставленныхъ въ таможню, въ которую оные назначались, если хозяева сихъ товаровъ не представятъ законнаго оправданія въ таковомъ недоставленіи (1330 и 1364 ст. по II Прод.).

23) Взысканіе цѣны хлѣбнаго вина, или спирта, отправленнаго изъ одного прибрежнаго пункта Эстляндской губерніи въ другой, но недоставленнаго въ установленный срокъ по назначенію (2 пунк. 2 примѣч. къ 1346 ст. по II Прод.).

24) Взысканіе десяти процентовъ: а) съ цѣны тайно провозимыхъ безпошлинныхъ отпускныхъ и привозныхъ товаровъ во всѣхъ тѣхъ случаяхъ, въ которыхъ предоставляется таможеннымъ мѣстамъ конфискація тайно провозимыхъ пошлинныхъ и запрещенныхъ товаровъ (487, 565, 570, 649, 650, 715, 720, 818, 905, 982, 1065, 1085, 1087, 1135, 1141, 1146,

Digitized by Google

1186, 1341, 1357, 1580, 1538, 1539, 1540 и 1542 ст.), и 6) съ пошлиннаго рубля за товары привезенные отъ впускной таможни въ складочную послѣ назначеннаго для сего срока (984 ст. по II Прод.).

25) Взысканіе двадцати пяти процентовъ съ тайно провозимой, мимо таможенныхъ мѣстъ, монеты дозволенной къ привозу и отпуску, если провозители, или хозяева оной, не будутъ оспаривать тайнаго провоза этой монеты (1542 ст.); въ противномъ же случаѣ дѣло подлежитъ разсмотрѣнію суда.

26) Взысканіе штрафа отъ тридцати до шестидесяти руб. съ лицъ перевозившихъ завѣдомо необъявленные въ таможнѣ товары, задержанные внѣ черты дѣйствія таможенныхъ мѣстъ, если они въ томъ сознаются и укажутъ хозяевъ товаровъ, которые съ своей стороны не будутъ оспаривать своего участія въ тайномъ водвореніи товаровъ; равнымъ образомъ взысканіе двойной продажной цѣны контрабандныхъ товаровъ съ лицъ сознавшихся въ завѣдомомъ укрывательствѣ оныхъ и указавшихъ хозяевъ ихъ, если сіи послѣдніе не будутъ опровергать сдѣланнаго на нихъ указанія (1628 ст.); въ случаѣ же запирательства кого либо изъ провозителей, хозяевъ, или укрывателей товаровъ, задержанныхъ внѣ черты дѣйствія таможенныхъ мѣстъ, дѣла о сихъ товарахъ подлежатъ разсмотрѣнію суда.

27) Истребленіе въ опредѣленныхъ таможеннымъ уставомъ случаяхъ предметовъ испорченныхъ, или вредныхъ на употребленію, и греческихъ виноградныхъ винъ, неоплаченныхъ въ Черноморскихъ и Азовскихъ портахъ пошлиною и невывезенныхъ обратно за границу въ установленный срокъ (849, 851 и 914 ст.).

28) Лишеніе шкиперовъ и матросовъ, уличенныхъ въ допущеніи къ заграничной торговлѣ, подъ ихъ именемъ, другихъ лицъ, неимѣющихъ на сію торговлю свидѣтельствъ, права привозить изъ-за границы отъ своего имени товары для продажи, или закупать оные въ Россіи для вывоза за границу, и взысканіе съ таковыхъ шкиперовъ и матросовъ денежныхъ штрафовъ, опредѣленныхъ въ Высочайше утвержденномъ 16 Мая 1860 г. мнѣніи Государственнаго Совѣта и въ 1660 и

Digitized by Google

1667 ст. Т. XV кн. 1 (361 и 362 ст. по IV прод. № 2). Если кто либо изъ лицъ, обвиняемыхъ по дѣламъ означеннымъ въ этомъ пунктѣ, будетъ опровергать основательность падающаго на него обвиненія, то дѣло подлежитъ судебному разсмотрѣнію.

Общее примѣчаніе. Тѣ изъ вышеозначенныхъ предоставляемыхъ таможеннымъ мѣстамъ дѣлъ, по коимъ денежныя взысканія, въ случаѣ несостоятельности къ уплатѣ оныхъ, замѣняются тюремнымъ заключеніемъ, могутъ быть разрѣшаемы таможенными мѣстами тогда только, когда взысканія вполнѣ обезпечены; въ противномъ же случаѣ таковыя дѣла подлежатъ судебному разсмотрѣнію, хотя бы обвиняемые и не оспаривали правильности обвиненія. Затѣмъ всѣ денежные штрафы, наложенные таможенными мѣстами, не замѣняются тюремнымъ заключеніемъ и взысканіе ихъ производится по правиламъ о взысканіи казенныхъ недоимокъ.

II. Въ Окружныхъ Уголовныхъ Судахъ производятся, сверхъ вышепомянутыхъ дѣлъ подлежащихъ судебному разсмотрѣнію, еще слѣдующія таможенныя дѣла:

1) Дѣла по которымъ обвиняемымъ можетъ быть назначено личное наказаніе.

2) О взысканіи пятикратной пошлины и суммы равной цѣнѣ товара неоплаченнаго пошлиною и выпущеннаго изъ пакгауза безъ полученія отъ таможни ярлыка на выпускъ, если хозяинъ товара будетъ обвиняться въ стачкѣ съ таможенными чиновниками относительно таковаго выпуска (920 ст.).

3) О денежныхъ взысканіяхъ съ сельскихъ начальниковъ въ государственныхъ, удѣльныхъ и другихъ казенныхъ имуществахъ и съ завѣдующихъ помѣщичьими, заводскими, фабричными и состоящими во временномъ владѣніи имѣніями, за открытый складъ тайно провезенныхъ иностранныхъ товаровъ въ находящемся въ пограничной чертѣ мѣстечкѣ, или селеніи, или близъ онаго (1628 и 1629 ст.).

4) Объ умышленномъ нарушеніи таможенныхъ постановленій членами Императорскаго С.-Петербургскаго Яхтъ-Клуба, въ слѣдствіе чего они должны подлежать исключенію изъ членовъ этого клуба (398 ст.).

Digitized by Google

5) Недопущеніе къ хожденію по дѣламъ въ таможняхъ лицъ, которыя, имѣя на это довѣренность отъ кого либо изъ торгующихъ, замѣчены будутъ въ несоблюденіи таможенныхъ узаконеній (744 ст. Т. XI част. 2).

6) О лишеніи купцовъ на всегда складочнаго права въ таможняхъ, когда они будутъ обвиняться въ употребленіи во зло этого права провозомъ запрещеннаго товара, или учиненіемъ подлога въ пошлинахъ (939 ст.).

И 7) О лишеніи права на производство чайной торговли въ случаяхъ указанныхъ въ Высочайше утвержденномъ 30-го Марта 1861 г. мнѣніи Государственнаго Совѣта.

Примѣчаніе. Изъ числа таможенныхъ дѣлъ, подлежащихъ судебному разбирательству, должны производиться въ военныхъ судахъ тѣ только дѣла, которыя, по прикосновенности къ онымъ лицъ военнаго званія, слѣдуетъ передавать въ военные суды на основаніи общихъ правилъ о подсудности уголовныхъ дѣлъ.

III. Вѣдѣнію мировыхъ судей подлежатъ слѣдующія дѣла:

1) О лицахъ переходящихъ тайно чрезъ границу, безъ товаровъ, и о бѣглыхъ, задержанныхъ чинами таможеннаго вѣдомства и пограничной стражи.

2) О взысканіи штрафа: 1) по два руб. за необъявленіе ни таможнѣ, ни полиціи хозяиномъ судна, или плота, прибывшаго изъ заграницы, о бѣжавшемъ съ этого судна, или плота, рабочемъ (1242 ст. Т. XV кн. 1); 2) по пяти руб. съ каждаго финляндскаго обывателя, прибывшаго въ Имперію водою, безъ установленнаго паспорта (1500 ст.); и 3) отъ десяти до трехъ сотъ рублей за выгрузку изъ кораблей, или судовъ, баласта безъ соблюденія установленныхъ для того правилъ (1731 ст. Т. XV кн. 1).

3) О конфискаціи съ пенею иностранныхъ игральныхъ картъ задержанныхъ съ провозителями, или хозяевами оныхъ, внѣ черты дѣйствія таможенныхъ мѣстъ (1562 и 1563 ст.).

4) О взысканіи десяти процентовъ съ цѣны тайно водворенныхъ иностранныхъ безпошлинныхъ товаровъ, задержан-

Digitized by Google

ныхъ внутри края далѣе ста верстъ отъ пограничной черты (1693 и 2 пун. 1671 ст.).

Примѣчаніе. Если эти товары задержаны вмѣстѣ съ тайно водворенными пошлинными или запрещенными товарами, то и взысканіе 10% налагается тѣмъ мѣстомъ, которымъ будетъ постановлено рѣшеніе о товарахъ пошлинныхъ и запрещенныхъ.

5) О недозволенномъ употребленіи огня и куренія табаку на корабляхъ и судахъ стоящихъ въ портѣ (1460 и 1461 ст. Т. XV кн. 1 и 60, 66 и 143 ст. Т. XI част. 1).

6) О лицахъ оказавшихъ чинамъ таможеннаго вѣдомства и пограничной стражѣ сопротивленіе, или понужательство въ отправленіи служебныхъ ихъ обязанностей (276, 458 и 1376 ст.).

7) Объ отказѣ прибрежныхъ жителей и сельскихъ полицій въ содѣйствіи чинамъ пограничной стражи, при исполненіи ими служебныхъ обязанностей въ отношеніи приходящихъ и отходящихъ съ моря рыбачьихъ и мелкихъ судовъ (1382 ст.).

И 8) О взысканіи штрафа въ триста рублей за привозъ изъ за границы мертваго тѣла безъ особаго на то разрѣшенія Министра Внутреннихъ Дѣлъ (932 ст. Т. XIII Уст. Врачеб. и 1083 ст. Т. XV кн. 1).

IV. Слѣдующія дѣла производятся *по общимъ правиламъ гражданскаго судопроизводства:*

1) О претензіяхъ товарохозяина къ корабельщику за не привозъ по назначенію: а) на заграничномъ кораблѣ товаровъ показанныхъ въ декларации шкипера, но не оказавшихся при выгрузкѣ (345 ст.) и б) на каботажномъ суднѣ товаровъ показанныхъ въ таможенныхъ документахъ погруженными на это судно (1342 и 1358 ст.).

И 2) О взысканіи въ пользу купца и корабельщика убытковъ, понесенныхъ ими отъ повѣрки погруженныхъ въ корабль отпускныхъ товаровъ, въ слѣдствіе заявленнаго кѣмъ либо сомнѣнія въ погрузкѣ товаровъ не объявленныхъ въ

Digitized by Google

таможнѣ, и когда сомнѣніе это, по повѣркѣ, окажется неосновательнымъ (1088 и 1089 ст.).

Къ вышеизложенному необходимо присовокупить, что опредѣленіе подсудности по *таможеннымъ* дѣламъ, по коимъ обвиняются по одному и тому же дѣлу или нѣсколько лицъ, не подчиненныхъ таможенному вѣдомству, въ различныхъ поступкахъ, изъ коихъ взысканія за одни могутъ быть налагаемы таможенными мѣстами, а за другіе только судебными мѣстами, или же чины таможеннаго вѣдомства и пограничной стражи вмѣстѣ съ частными лицами, причемъ взысканія первымъ могутъ быть опредѣлены административнымъ порядкомъ, а послѣднимъ ненначе какъ судебнымъ, или на оборотъ,—будетъ сдѣлано сообразно съ тѣми правилами о подсудности, которыя будутъ установлены для всѣхъ подобнаго рода дѣлъ прочихъ казенныхъ управленій.

Особая записка о правилахъ относительно взысканія аксиденцій.

Подъ общимъ названіемъ взыскиваемой во всѣхъ Европейскихъ таможняхъ аксиденціи разумѣются тѣ, въ добавокъ къ пошлинѣ, взысканія, кои, въ количествѣ десяти копѣекъ съ пошлиннаго рубля, опредѣлены Таможеннымъ Уставомъ за разныя упущенія предписаннаго порядка (426 ст.).

Аксиденціи взыскиваются въ слѣдующихъ случаяхъ:

А. За несоблюденіе правилъ установленныхъ для коносаментовъ и накладныхъ на товары:

1) Когда товары привезены моремъ, или сухопутно, безъ коносаментовъ, или накладныхъ, или когда коносаменты, или накладныя, несообразны будутъ съ установленными пра-

вилами, или когда окажется несходство коносамента, или накладной, съ явившимся по досмотру товаромъ, или же когда представленные коносаменты повреждены до такой степени, что изъ нихъ нельзя усмотрѣть ни качества, ни количества товаровъ (424 ст.).

2) Когда товарныя мѣста, или товары, будутъ привезены къ карантиннымъ портамъ безъ коносаментовъ, или въ представленныхъ коносаментахъ не показаны, или же коносаменты окажутся несообразными съ установленными правилами (425 ст.).

Не требуется представленія коносаментовъ и накладныхъ:

а) На товары происходящіе изъ владѣній Оттоманскихъ въ Европѣ и Азіи, находящихся на твердой землѣ и на островахъ, и привозимые на корабляхъ въ Черноморскіе и Азовскіе порты, также сухопутно по границѣ съ Турціею.

б) На товары принадлежащіе корабельщику, судовщику, пассажирамъ, или кому либо изъ людей, на суднѣ и находящихся, исключая каргодоровъ, кои отъ представленія коносаментовъ и накладныхъ, или грузовыхъ росписей, не освобождаются; но если означенные товары привезены для продажи, то въ декларацiи должно быть показано качество и количество оныхъ по тѣмъ самымъ правиламъ, кои установлены для коносаментовъ,—въ противномъ же случаѣ корабельщикъ подвергается взысканію аксиденціи (476 ст.).

в) На вещи принадлежащія кому либо изъ людей при сухопутномъ транспортѣ находящихся, исключая купцовъ и прикащиковъ ихъ, кои отъ представленія накладныхъ, или фактуръ, на провозимые ими товары, не освобождаются.

г) На дозволенную къ привозу звонкую монету, доставляемую въ карантинные порты.

д) Сверхъ сего въ Царствѣ Польскомъ не требуется представленія накладныхъ на всѣ вообще безпошлинныя произведенія и издѣлія крестьянскія и пограничныхъ жителей, а равно и на подлежащія пошлинѣ произведенія и издѣлія крестьянскія и пограничныхъ жителей, если пошлина не превышаетъ одного рубля серебромъ (398 ст.).

Во избѣжаніе затрудненій отъ неопредѣлительности вопроса—какіе товары должны быть признаваемы происхожде-

Digitized by Google

нія турецкаго, отъ министерства финансовъ издана особая роспись, которую оно обязано дополнять по мѣрѣ надобности (399 ст.).

Товары въ сей росписи поименованные не подлежатъ представленію коносаментовъ, если привезены будутъ не только на судахъ россійскихъ и турецкихъ, но и другихъ націй. Напротивъ того, товары въ сей росписи непоименованные подлежатъ представленію коносаментовъ, не исключая и судовъ турецкихъ и россійскихъ (400 ст.).

Если привезены будутъ безъ коносаментовъ товары въ означенной росписи не поименованные, но такіе, о коихъ представлены будутъ несомнѣнныя доказательства, что они турецкаго происхожденія, то предоставляется министерству финансовъ, если доказательства признаетъ достаточными, разрѣшать выпускъ таковыхъ товаровъ безъ взысканія акциденціи (401 ст.).

3) Если на товары, о коихъ ясно открывается, или по укладкѣ и укупоркѣ, или по мѣсту отправленія, или по другимъ обстоятельствамъ, что они не суть турецкаго происхожденія, не будетъ представлено коносаментовъ и накладныхъ, или въ представленныхъ окажется недостатокъ (402 ст.).

4) Если въ особыхъ спецификаціяхъ на коносаментахъ и накладныхъ общее количество товаровъ, по родамъ ихъ, порознь, въ текстѣ показано неясно и невѣрно (419 ст.).

5) Если въ коносаментѣ, или накладной, бумажная и шерстяная пряжа, или пряденый шелкъ, будутъ показаны не собственными ихъ названіями, а въ общемъ выраженіи—бумажный, шерстяной, или шелковый товаръ (432 ст.).

6) Если въ коносаментѣ, или накладной, показанъ будетъ вѣсъ товара безъ означенія съ тарою, или безъ тары (433 ст.).

7) Если корабельщикъ какихъ товаровъ или мѣстъ въ декларацiи не напишетъ, а оные при выгрузкѣ явятся, и въ коносаментахъ отъ него при декларацiи представленныхъ не показаны, но къ симъ товарамъ, въ теченіе срока положеннаго на очистку при той таможнѣ пошлиною, явятся хозяева и своимъ коносаментомъ, или фактурою, докажутъ, что оные къ нимъ высланы,—то такія мѣста и това-

Digitized by Google

ры выпускаются хозяевамъ съ платежемъ пошлины и акциденціи за привозъ безъ шкиперскаго коносамента (359 ст.).

8) Если при досмотрѣ жидкихъ товаровъ, привозимыхъ въ стеклянныхъ, каменныхъ, жестяныхъ и другихъ сосудахъ (исключая деревянныхъ), окажется противъ коносамента, или накладной, излишекъ, или недостатокъ сверхъ 8 или 10%. Равнымъ образомъ взыскивается акциденція и въ томъ случаѣ, когда жидкій товаръ окажется въ сосудахъ не той мѣры, какъ въ коносаментахъ и накладныхъ показано, и откроется излишекъ сверхъ 8 или 10%. Правила эти не распространяются на порты въ коихъ учреждены карантины (441 ст.).

9) Если по досмотру товара (нежидкаго) окажется въ количествѣ онаго противъ коносамента, или накладной, излишекъ, или недостатокъ болѣе 9%, а при товарахъ карантинному очищенію подлежащихъ и заразу пріемлющихъ болѣе 10%,—то взыскивается за сіе акциденція со всего показаннаго въ коносаментѣ, или накладной, подъ однимъ итогомъ товара, въ которомъ излишекъ или недостатокъ откроется (439 ст.) (*).

Примѣчаніе 1. Процентная разность опредѣляется по каждому особому товару, количество котораго показано въ коносаментѣ или накладной подъ однимъ итогомъ.

Примѣчаніе 2. Если при досмотрѣ товаровъ бумажныхъ, льняныхъ, шерстяныхъ и пеньковыхъ, привозимыхъ изъ заграницы наверитыми на дощечки или каточки, вѣсъ этимъ товарамъ будетъ найденъ показаннымъ въ коносаментѣ и объявленіи безъ дощечекъ и каточковъ, то за это взыскивается акциденція (прим. 3 къ 439 ст. по IV прод. № 4).

Акциденція взыскивается по коносаментамъ и накладнымъ за такіе только ошибки, подчистки, поправки, пропуски, исправленія печатныхъ словъ въ бланкахъ, или другія несообразности съ правилами, которыя заключаютъ прибавленія въ качествѣ или количествѣ товаровъ къ ущербу пошлиннаго сбора (427 ст.).

(*) Дѣйствіе этой статьи на карантинные порты не распространяется (прим. къ 439 ст.).

Digitized by Google

За слѣдующіе недостатки не должно взыскивать акциденціи:

а) Описки въ словахъ, неотносящіяся къ качеству и количеству товаровъ, или хотя относящіяся къ первому, но не наводящія сомнѣнія; напримѣръ: перемѣна одной или хотя нѣсколькихъ буквъ, если онѣ не измѣняютъ смысла или значенія словъ.

б) Приписки и выноски словъ, если оными не наводится сомнѣнія на количество и качество товаровъ первоначально въ коносаментѣ или накладную внесенныхъ.

в) Поправки въ частныхъ подъ однимъ итогомъ суммахъ, если онѣ согласны съ неисправленнымъ итогомъ, или въ итогѣ, если онъ согласенъ съ частными неисправленными суммами.

г) Означеніе вѣса извѣстными знаками (напримѣръ фунтъ знакомъ ℔), или если при означеніи въ товарѣ постепеннаго вѣса, то есть бо̀льшаго и мѐньшаго, не дописаны будутъ наименованія дробнаго и присемъ не можетъ возродиться сомнѣнія;—напримѣръ: показано кофе сто двадцать центнеровъ двадцать, но не написано слова фунты или не поставленъ знакъ ℔.

д) Если коносаментъ или накладная подписана корабельщикомъ, судовщикомъ или извощикомъ, но не имѣется особой подписи его подъ выставленною на боку, или на оборотѣ коносамента и накладной, спецификаціею (т. е. подробнымъ исчисленіемъ качества или количества товара), и притомъ въ качествѣ и количествѣ товаровъ, въ спецификаціи подробно поименованныхъ, не будетъ разногласія съ текстомъ коносамента или накладной.

е) Если товаръ, принадлежащій къ числу тѣхъ, которые по 403 ст. Т. VI дозволено показывать общимъ выраженіемъ, наименованъ въ коносаментѣ и накладной по частному его названію, а при досмотрѣ окажется другой товаръ, но принадлежащій къ одному съ нимъ общему роду товаровъ, которые дозволено показывать общимъ выраженіемъ, хотя бы они обложены были различною по тарифу пошлиною;—напримѣръ: показанъ левантинъ, непрозрачное шелковое издѣліе, а окажется другое какое либо полупрозрачное или прозрач-

Digitized by Google

ное шелковое издѣліе, или же другое непрозрачное, напримѣръ атласъ.

ж) Непоказаніе въ коносаментѣ или накладной фрахта.

Равнымъ образомъ не взыскивается аксиденція въ слѣдующихъ случаяхъ, хотя бы коносаменты и накладныя не были согласны съ установленными правилами:

а) Когда о сдѣланной ошибкѣ или несообразности заявлено будетъ въ таможнѣ, либо въ департаментѣ внѣшней торговли, а по царству польскому—въ таможенномъ отдѣленіи канцеляріи намѣстника царства, до привоза еще товаровъ въ предѣлы имперіи, или царства польскаго, и когда притомъ товаръ, при досмотрѣ, окажется во всемъ сходнымъ съ заявленіемъ (428 ст. п. 8).

б) Если присланные въ департаментъ внѣшней торговли дубликаты коносаментовъ, или накладныхъ, найдены будутъ во всемъ вѣрными и сообразными съ установленными правилами (428 ст. п. 9).

в) Когда въ текстѣ коносамента или накладной означены одни нумера и знаки, равно и число товарныхъ мѣстъ, а качество и количество находящихся въ нихъ товаровъ показаны въ сдѣланныхъ на боку, или на оборотѣ таковаго коносамента или накладной, спецификаціяхъ, и когда притомъ:

1) сіи нумера и знаки, равно какъ и число мѣстъ, окажутся во всемъ сходными съ значащимися въ спецификаціяхъ; 2) качество и количество товаровъ въ спецификаціяхъ показаны во всемъ согласно съ постановленными на составленіе коносаментовъ и накладныхъ правилами; и 3) спецификаціи подписаны шкиперомъ, или извощикомъ, или же отправителемъ (429 ст).

г) Когда коносаменты относятся до товаровъ, кои, имѣя назначеніе въ иностранный портъ, привезены, по перемѣнившимся обстоятельствамъ, въ россійскій, и это будетъ доказано корабельными документами и свидѣтельствомъ русскаго консула въ иностранномъ портѣ, а также при этомъ не откроются слѣды намѣреннаго злоупотребленія (420 ст.).

д) Если будетъ доказано, что оказавшійся противъ коносамента недостатокъ въ товарѣ, превышающій 8 или 10%, произошелъ отъ аварійнаго приключенія (2 примѣч. къ 439 ст.).

Digitized by Google

И е) Въ тѣхъ случаяхъ, когда ошибка въ недостаткѣ, или излишкѣ товара, сверхъ 8 или 10% сдѣлана и въ коносаментѣ или накладной, и въ объявленіи, и когда оказавшійся противъ объявленія излишекъ подвергается конфискаціи, а за недостатокъ противъ объявленія взыскивается пошлина съ объявленнаго количества (440 ст.) (*).

Относительно размѣра взысканія аксиденціи за подчистки и поправки въ коносаментахъ и накладныхъ въ количествѣ товаровъ, наблюдается слѣдующее: 1) При подчисткѣ всѣхъ цифръ, количество товара означающихъ, взыскивается аксиденція со всей пошлины, за наличный товаръ причитающейся. 2) Если подчищена одна или нѣсколько цифръ, то взыскивается аксиденція только за разность противъ высшей цифры, которая на подчищенномъ мѣстѣ стоять могла, но не болѣе какъ за все количество наличнаго товара. Напримѣръ: въ единицахъ на подчищенномъ мѣстѣ написано 1,—слѣдуетъ взыскать за 8; въ десяткахъ написано 3,—слѣдуетъ взыскать за 60; въ сотняхъ написано 2,—слѣдуетъ взыскать за 700, и т. д.

Правила изложенныя въ означенныхъ двухъ пунктахъ соблюдаются и тогда, когда количество написано складомъ, а не цифрами (430 ст.).

Всѣ правила, постановленныя въ ст. 427, 428 и 430, объ ошибкахъ, поправкахъ и несообразностяхъ, относящихся къ количеству товаровъ, должны быть примѣняемы въ карантинныхъ портахъ къ ошибкамъ, поправкамъ и несообразностямъ, касающимся показаній о числѣ товарныхъ мѣстъ (431 ст.).

Б. За несоблюденіе правилъ установленныхъ для объявленія на товары.

1) За неподачу въ опредѣленный срокъ объявленія на привозные товары (775 ст.).

(*) Статья эта на карантинные порты не распространяется.

Digitized by Google

2) За непоказаніе въ объявленіи качества или количества привезенныхъ товаровъ (794 ст.).

3) За невѣрное показаніе въ объявленіи качества шелковыхъ, полушелковыхъ, бумажныхъ и шерстяныхъ издѣлій турецкаго происхожденія, кои могутъ быть объявляемы по 758 ст. т. VI штуками, аксиденція взыскивается когда товаръ, найденный вмѣсто объявленнаго, обложенъ по тарифу высшею пошлиною (869 ст.).

4) За излишекъ сверхъ 8 или 10% жидкихъ товаровъ, если товаръ окажется въ сосудахъ не той мѣры какъ въ объявленіи показано (891 ст.).

5) Если въ объявленіи не будетъ показанъ товаръ, сообразно тарифу, настоящимъ по роду и сорту его наименованіемъ (893 ст.).

6) Если въ объявленіи написанъ иностранный вѣсъ или мѣра безъ означенія той націи или города, гдѣ таковой вѣсъ или мѣра употребляются (899 ст.).

7) Если случится, что товарамъ, обложеннымъ пошлиною съ цѣны, при настоящемъ оныхъ наименованіи, показана будетъ въ объявленіи мѣра, вѣсъ или счетъ, ошибкою, меньше или больше, но цѣна по достоинству и количеству товара настоящая и о таковой ошибкѣ не будетъ сдѣлано таможнѣ въ положенный срокъ заявленія (901 ст.).

8) Если при досмотрѣ отпускнаго товара окажется съ объявленіемъ несходство въ качествѣ (1056 ст.).

9) За непоказаніе количества, качества, или цѣны товаровъ въ почтовыхъ декларацiяхъ на посылки, пересылаемыя изъ-за границы (1224 ст. п. 6).

И 10) Если будетъ привезенъ изъ-за границы товаръ въ нѣсколькихъ упаковкахъ, изъ коихъ только внутреннія согласны съ табелью о тарѣ, а въ купеческомъ объявленіи товару будетъ показанъ вѣсъ брутто со всѣми упаковками, и если купецъ, въ установленный срокъ, таковаго объявленія не исправитъ, т. е. не покажетъ товару вѣсъ брутто отдѣльно, какъ съ верхнею, такъ и съ внутренними упаковками (циркул. по там. вѣдом. 1861 г. № 6, ст. 1).

Слѣдующая за несообразность объявленія аксиденція взы-

Digitized by Google

скрается особо отъ аксиденціи за ошибки и несообразности въ коносаментахъ или накладныхъ открывшіяся (904 ст.).

Если въ объявленіи на товары откроются ошибки, то выкладчикъ пошлинъ, при очисткѣ товара пошлиною, обязанъ отмѣнять—на основаніи какихъ уваженій опредѣлено взысканіе аксиденціи или штрафа, или же взыскано, и по какимъ уваженіямъ (примѣч. къ 847 ст.).

Дѣла о наложеніи аксиденціи, или освобожденіи отъ оной, должны быть тщательно разсматриваемы въ присутствіяхъ таможенъ: которыя, каждый разъ, когда окажутся несообразности въ коносаментахъ и накладныхъ, при представленіи оныхъ въ департаментъ внѣшней торговли, должны объяснять причины—по коимъ наложена аксиденція, или коносаментъ и накладная освобождены отъ оной (442 ст.).

Если при ревизіи въ департаментѣ внѣшней торговли таможенныхъ документовъ замѣчено, что по какимъ либо коносаментамъ или накладнымъ и объявленіямъ не взыскана слѣдующая по закону аксиденція, то департаментъ даетъ подлежащей таможнѣ предписаніе о взысканіи таковой аксиденціи. Если купецъ не взялъ отъ этой таможни квитанціи въ уплатѣ пошлины, то аксиденція взыскивается съ него; въ противномъ же случаѣ взысканіе оной обращается на таможенныхъ чиновниковъ.

Министру Финансовъ предоставлено: 1) разрѣшать частныя сомнѣнія и недоразумѣнія, по взысканію аксиденціи вновь встрѣчающіяся, и о томъ давать знать таможнямъ и объявлять въ С.-Петербургской коммерческой и въ оффиціальной газетѣ Царства Польскаго, и 2) если по новому случаю слѣдовало бы наложить аксиденцію, но въ несообразности коносамента или накладной не усматривается дурнаго умысла, сбавать аксиденцію до 1500 руб. сер., а на высшія суммы испрашивать разрѣшенія комитета министровъ (445 ст.).

Въ тѣхъ случаяхъ, когда въ коносаментахъ на привозные товары, имѣющіе постоянную тару, означенъ будетъ наличный вѣсъ, вмѣсто вѣса брутто, а въ объявленіи вѣсъ того товара будетъ показанъ правильно, министру финансовъ предоставлено самому сбавлять аксиденцію, когда бы оная и пре-

выпала сумму 1500 р. по каждому дѣлу (примѣч. къ 443 ст. по II прод.).

О подсудности дѣлъ по нарушенію постановленій о питейномъ сборѣ.

Высочайше утвержденными, 20 Марта 1862 года, правилами о взысканіяхъ за нарушеніе постановленій о питейномъ сборѣ и о судопроизводствѣ по симъ дѣламъ, между прочимъ, постановлено:

ст. 60. Дѣла по нарушенію положенія о питейномъ сборѣ производятся порядкомъ административнымъ или порядкомъ судебно-полицейскимъ, или разсматриваются въ уголовныхъ судебныхъ мѣстахъ.

ст. 61. Административнымъ порядкомъ, должностными лицами акцизнаго управленія и министерствомъ финансовъ, разсматриваются дѣла о нарушеніи правилъ выдѣлки питей на заводахъ и выпуска оныхъ съ заводовъ изъ заводскихъ подваловъ и оптовыхъ складовъ (разд. 1, глав. 1), когда за сіи нарушенія положено въ законѣ только денежное взысканіе. Изъ сего исключаются дѣла подлежащія на основаніи ст. 63 разсмотрѣнію судебныхъ мѣстъ.

ст. 62. Судебно-полицейскимъ порядкомъ (въ земскихъ судахъ и городскихъ полиціяхъ) производятся и рѣшаются дѣла о противозаконной изъ заводовъ выдѣлкѣ питей, о неправильномъ провозѣ питей, о неправильной торговлѣ напитками и о несоблюденіи полицейскихъ правилъ въ мѣстахъ приготовленія и продажи напитковъ, когда сіи нарушенія подвергаютъ виновныхъ, какого бы состоянія они ни были, только денежнымъ взысканіемъ и съ сими взысканіями не соединены ни личныя наказанія, ни опубликованіе въ вѣдомостяхъ, ни закрытіе какого либо принадлежащаго виновному заведенія, ни воспрещеніе производить торговлю и другіе промыслы, или приготовлять и продавать напитки.

ст. 63. Уголовными судебными мѣстами разсматриваются дѣла о такихъ нарушеніяхъ положенія о питейномъ сборѣ,

Digitized by Google

за которыя обвиняемый долженъ подлежать сверхъ денежнаго взысканія, конфискаціи питей или замѣнъ либо другимъ взысканіямъ и наказаніямъ, а также: 1) дѣла слѣдствія о нарушеніяхъ правилъ для выдѣлки питей на заводахъ и вывозимыхъ съ заводовъ и изъ заводскихъ подваловъ и питейныхъ складовъ, при которыхъ обвиняемые не сознались во вводимомъ на нихъ нарушеніи положенія о питейномъ сборѣ; 2) дѣла рѣшенныя, или подлежащія рѣшенію, въ порядкѣ административномъ или судебно-полицейскомъ, когда имущества виновнаго недостаточно на пополненіе взысканія и онъ долженъ подлежать тюремному заключенію (ст. 51).

По одобреннымъ же нынѣ основнымъ положеніямъ преобразованія уголовнаго судопроизводства, дѣла по преступленіямъ и проступкамъ лицъ всякаго званія и состоянія, смотря по роду ихъ, вѣдаются мировыми судьями, ихъ съѣздами, окружными судами, судебными палатами и кассаціонными департаментами правительствующаго сената.

Мировымъ судьямъ, между прочимъ, подсудны дѣла о преступленіяхъ и проступкахъ, за которые въ законахъ опредѣлены только выговоры, замѣчанія и внушенія, денежныя взысканія не болѣе 300 р., арестъ до трехъ мѣсяцевъ или замѣняющія оныя наказанія. Преступленія и проступки, за которые въ законахъ постановлены запрещеніе производить торговлю или промыселъ или закрытіе торговаго заведенія, вѣдомству мировыхъ судей не подлежатъ. Мировыми съѣздами разсматриваются окончательно дѣла по апелляціи на рѣшенія мировыхъ судей.

Вѣдомству окружнаго суда подлежатъ дѣла о всѣхъ преступленіяхъ и проступкахъ не подсудныхъ мировымъ судьямъ и не подлежащихъ, въ особенномъ порядкѣ судопроизводства, вѣдомству судебныхъ палатъ и кассаціонныхъ департаментовъ правительствующаго сената. Изъ означенныхъ дѣлъ тѣ дѣла о преступленіяхъ и проступкахъ, за которые въ законѣ положены наказанія соединенныя съ лишеніемъ или ограниченіемъ правъ состоянія, подлежатъ вѣдомству окружнаго суда въ составѣ особаго присутствія съ присяжными засѣдателями.

Вѣдомству судебной палаты, кромѣ дѣлъ по преступленіи-

Digitized by Google

ямъ и проступкамъ государственнымъ и по службѣ, подлежатъ дѣла по отзывамъ и протестамъ противъ приговоровъ окружнаго суда постановленныхъ безъ участія присяжныхъ засѣдателей.

Кассаціонные департаменты правительствующаго сената вѣдаютъ, кромѣ нѣкоторыхъ дѣлъ по преступленіямъ и проступкамъ по службѣ: 1) жалобы и протесты на явное нарушеніе, при постановленіи окончательныхъ приговоровъ, прямаго смысла закона или существенныхъ формъ и обрядовъ судопроизводства, и 2) просьбы и представленія о пересмотрѣ, по вновь открывшимся обстоятельствамъ, приговоровъ вошедшихъ въ законную силу.

Сверхъ того по ст. 114 тѣхъ же основныхъ положеній, въ дѣлахъ о нарушеніяхъ законовъ по разнымъ частямъ казеннаго управленія, существующій нынѣ порядокъ административнаго производства, по предупрежденію и пресѣченію нарушеній, оставляется въ своей силѣ.

Переходя къ опредѣленію подсудности дѣлъ о нарушеніи постановленій о питейномъ сборѣ, по примѣненію къ новымъ началамъ уголовнаго судопроизводства, прежде всего слѣдуетъ замѣтить, что дѣла подлежащія нынѣ разсмотрѣнію въ порядкѣ административномъ, какъ объяснено выше, относятся къ нарушенію правилъ выдѣлки питей на заводахъ и выпуска оныхъ съ заводовъ, съ заводскихъ подваловъ и оптовыхъ складовъ, когда за сіи нарушенія опредѣлено въ законѣ одно денежное взысканіе. Сущность сихъ дѣлъ составляетъ большею частію нарушеніе установленныхъ положеніемъ о питейномъ сборѣ формъ и обрядовъ по веденію книгъ и отчетности о порядкѣ выдѣлки, продажи и выпуска питей съ заводовъ, съ заводскихъ подваловъ и оптовыхъ складовъ. Обнаруженіе означенныхъ нарушеній исключительно доступно только одной питейной администраціи, ибо полиція, въ видахъ устраненія стѣсненія заводчиковъ, устранена отъ наблюденія за дѣйствіями заводовъ въ техническомъ ихъ производствѣ. Посему, какъ обнаруженіе сихъ нарушеній можетъ быть производимо администраціей, то казалось бы, что производство дѣлъ по этимъ нарушеніямъ при

новомъ порядкѣ уголовнаго судопроизводства, надлежитъ оставить также административному вѣдомству.

Что же касается до дѣлъ подлежащихъ, на основаніи Высочайше утвержденныхъ правилъ 20 Марта 1860 года, разсмотрѣнію въ судебно-полицейскомъ порядкѣ, то, съ устраненіемъ полиціи, на основаніи новыхъ началъ уголовнаго судопроизводства, отъ рѣшенія всякаго рода дѣлъ, они должны бы отойти, по принадлежности, къ вѣдомству судебныхъ мѣстъ, установленныхъ новыми основными началами уголовнаго судопроизводства. Но здѣсь слѣдуетъ замѣтить, что нѣкоторыя относящіяся сюда постановленія имѣютъ чисто фискальный характеръ,—такъ напр. обязанность содержателей питейныхъ заведеній брать установленные для нихъ патенты. Рѣшенія по дѣламъ о нарушеніяхъ такихъ постановленій, по существующему нынѣ порядку, полиціи обязаны были препровождать на соглашеніе къ управляющему питейно-акцизнымъ сборомъ и, въ случаѣ несогласія сего послѣдняго съ опредѣленіемъ полиціи, вносить ихъ на разсмотрѣніе губернскаго правленія, а изъ правленія въ правительствующій сенатъ. Со введеніемъ въ дѣйствіе новаго судопроизводства, судебныя мѣста не обязаны передавать свои рѣшенія на соглашенія административныхъ властей, а потому казенный интересъ можетъ понести въ нѣкоторыхъ случаяхъ ущербъ. Съ другой стороны нельзя не замѣтить, что дѣла по симъ нарушеніямъ не требуютъ никакого судебнаго разбирательства кромѣ удостовѣренія факта пряднаго, какой будетъ для сего установленъ. По этому казалось бы, что дѣла о такихъ нарушеніяхъ, если за нихъ въ законѣ опредѣлено одно денежное взысканіе, могли бы быть, съ удобствомъ, предоставлены административному рѣшенію, тѣмъ болѣе, что это послужило бы и къ облегченію новыхъ судебныхъ мѣстъ. Кромѣ того на разсмотрѣніе судебно-полицейскому отнесены нынѣ нарушенія постановленій имѣющихъ цѣлію облегченіе наблюденія за кабаками и питейными заведеніями, для чего владѣльцы ихъ обязаны имѣть вывѣски. Дѣла по нарушенію сихъ постановленій, если за нихъ полагается закономъ одно денежное взысканіе, казалось бы также, по причинѣ взаимодѣйствія

можно было бы отнести къ разсмотрѣнію административнымъ порядкомъ.

Наконецъ слѣдуетъ замѣтить, что, по точному смыслу правилъ утвержденныхъ 20 марта 1862 г., дѣла по тайному провозу питей изъ мѣстъ, на которыя не распространяется положеніе о питейномъ сборѣ, какъ сопряженныя всегда съ конфискаціею сихъ питей, подлежатъ судебному вѣдомству. По положенію же Высочайше утвержденному 16 октября 1862 года о корчемной стражѣ, дѣла по тайному провозу питей изъ царства польскаго, если они не соединены съ другими преступленіями, вѣдаются административнымъ порядкомъ. Для избѣжанія недоразумѣній и принимая во вниманіе, что, по причинѣ значительно низшей нормы акциза за вино въ царствѣ польскомъ, случаи тайнаго провоза питей изъ сего послѣдняго въ имперію будутъ повторяться весьма часто, полагалось бы, въ облегченіе судебныхъ мѣстъ, производство подобнаго рода дѣлъ, если съ ними не будутъ соединены другія преступленія, влекущія кромѣ денежнаго взысканія и конфискаціи еще и другія наказанія, и если при томъ виновные сознаются въ нарушеніи, оставить, согласно положенію о корчемной стражѣ, въ административномъ вѣдомствѣ.

Такимъ образомъ рѣшенію въ административномъ порядкѣ должны подлежать дѣла о слѣдующихъ нарушеніяхъ постановленій о питейномъ сборѣ, когда за нихъ закономъ положено одно денежное взысканіе:

Кто на законно устроенномъ заводѣ для выдѣлки напитковъ, подлежащихъ акцизу, будетъ держать посуду не предъявленную акцизному управленію, не внесенную въ описаніе завода, или неизмѣренную установленнымъ порядкомъ (ст. 5 Высочайше утвержденныхъ 20 марта 1862 года правилъ).

За не веденіе заводчиками установленныхъ положеніемъ о питейномъ сборѣ книгъ, когда не было сокрытія выходовъ питей. (ст. 12 тамъ же).

За покупку заводчиками, выдѣлывающими освѣтительную жидкость, неоплаченнаго акцизомъ спирта изъ заводскихъ подвалевъ или оптовыхъ складовъ безъ соблюденія установленныхъ для сего правилъ. (тамъ же, ст. 13, п. 1).

Digitized by Google

За отпускъ заводчиками и хозяевыми оптовыхъ складовъ вина и спирта безъ надлежащихъ свидѣтельствъ за границу, въ оптовые склады и на заводы для выдѣлки изъ вина и спирта разныхъ напитковъ и издѣлій, если отпущенныя питья правильно записаны по книгамъ на приходъ и расходъ (ст. 13, п. 2. Тамъ же).

За самовольное снятіе печатей съ аппаратовъ, опечатанныхъ акцизнымъ управленіемъ, если на нихъ не было производимо выдѣлки питей, и въ снятіи акцизныхъ знаковъ съ заводской посуды (ст. 13, п. 3. Тамъ же).

За неисправное веденіе на заводахъ книгъ, несвоевременное доставленіе копій съ оныхъ въ акцизное управленіе, за выдачу свидѣтельствъ неправильно составленныхъ и другія отступленія отъ правилъ о порядкѣ отчетности по выдѣлкѣ питей и выпускѣ ихъ въ продажу изъ заводскихъ подваловъ, когда нѣтъ ни утайки выходовъ, ни другихъ дѣйствій, клонящихся къ нанесенію ущерба акцизу съ питей (ст. 14. Тамъ же).

За несдачу своевременно питей съ заводовъ въ заводскіе подвалы (ст. 15. Тамъ же).

За пріобрѣтеніе заводчиками, выдѣлывающими напитки и издѣлія, вина и спирта не изъ установленныхъ мѣстъ или безъ свидѣтельствъ, а равно за неправильное веденіе шнуровыхъ книгъ и за несохраненіе свидѣтельствъ (ст. 16. Тамъ же).

За продажу винокуренными заводчиками изъ оптовыхъ складовъ напитковъ не собственныхъ заводовъ (ст. 20. Тамъ же).

За раздробительную продажу винокуренными заводчиками вина изъ заводскихъ подваловъ (ст. 21. Тамъ же).

За пріобрѣтеніе содержателями оптовыхъ складовъ питей безъ свидѣтельствъ и за нарушеніе правилъ о веденіи книгъ и продажѣ питей (ст. 23. Тамъ же).

За противузаконный провозъ подлежащихъ акцизу питей изъ мѣстъ, на которыя не распространяется дѣйствіе положенія о питейномъ сборѣ, или изъ-за границы (ст. 25. Тамъ же).

За продажу безъ патента питей въ такихъ мѣстахъ или изъ такихъ заведеній, въ которыхъ оно можетъ быть производимо только со взятіемъ патента (ст. 32. Тамъ же).

Digitized by Google

За производство продажи, со взятіемъ патента, не того рода, не въ томъ количествѣ, или не тѣмъ порядкомъ (напр. не оптомъ, а въ разницу), какъ предоставлено или указано въ патентѣ, и въ такихъ мѣстахъ, гдѣ по закону не предоставлено право торговать, и вообще за дѣйствія не согласныя съ даннымъ на производство продажи патентовъ (ст. 33. Тамъ же).

За содержаніе заводовъ или заведеній для продажи питей безъ надлежащей вывѣски, означающей родъ производства или продажи (ст. 44. Тамъ же).

За не прибитіе свидѣтельствъ на выдѣлку питей и патентовъ на видномъ мѣстѣ въ тѣхъ самыхъ заводахъ и заведеніяхъ, на которые они выданы (ст. 45, Тамъ же).

За продажу питей ниже установленной крѣпости.

(Высочайше утвержденное 17 августа 1862 года мнѣніе государственнаго совѣта).

За тѣмъ всѣ остальныя дѣла по нарушенію постановленій о питейномъ сборѣ должны подлежать вѣдомству судебныхъ мѣстъ, т. е. мировыхъ судей и окружныхъ судовъ.

На основаніи вышеизложеннаго, относительно подсудности дѣлъ о нарушеніи постановленій о питейномъ сборѣ, по примѣненію къ новымъ началамъ уголовнаго судопроизводства, полагалось бы постановить:

Дѣла по нарушенію положенія о питейномъ сборѣ производятся или порядкомъ административнымъ или порядкомъ судебнымъ, т. е. мировыми судьями или окружными судами на общемъ основаніи.

Административнымъ порядкомъ разсматриваются дѣла о нарушеніяхъ поименованныхъ въ статьяхъ 5, 12, 13, 14, 15, 16, 20, 21, 23, 28, 32, 33, 44 и 45 Высочайше утвержденныхъ 20 марта 1862 года правилъ и въ Высочайше утвержденномъ 17 августа 1862 года мнѣніи государственнаго совѣта, когда за сіи нарушенія положено въ законѣ только денежное взысканіе.

Мировыми судьями и окружными судами рѣшаются дѣла о нарушеніяхъ, которыя имъ подсудны на общемъ основаніи, кромѣ дѣлъ подлежащихъ производству въ административномъ порядкѣ.

Digitized by Google

Административныя и судебныя мѣста, при рѣшеніи подлежащихъ имъ дѣлъ, руководствуются общими постановленіями, изложенными въ статьяхъ 8, 29, 30 и 31 Высочайше утвержденныхъ 29 марта 1862 года правилъ, а судебныя мѣста сверхъ того 51 ст. тѣхъ же правилъ.

О правахъ государственныхъ кредитныхъ учрежденій.

При обзорѣ уставовъ государственныхъ кредитныхъ учрежденій не оказывается никакого особеннаго административнаго производства по предупрежденію и пресѣченію нарушеній законовъ казеннаго управленія, но какъ государственный банкъ и другія кредитныя установленія пользуются нѣкоторыми особенными правами, неся и особенныя обязанности, то слѣдуетъ тѣ и другія принять въ соображеніе при составленіи правилъ о производствѣ слѣдствій и дознаній, а равно о производствѣ уголовнаго судопроизводства.

Къ преимуществамъ государственныхъ кредитныхъ установленій относится общее правило—что ввѣряемые онымъ капиталы освобождаются отъ конфискаціи, описи и запрещенія.

Правило это выражено въ законахъ такъ:

1) Въ уставѣ государственнаго банка въ ст. 3 «Вклады, ввѣряемые государственному банку, не подлежатъ ни описи, ни отчужденію по какимъ бы то ни было взысканіямъ».

2) Свод. зак. Т. XI уст. кред. изд. 1857 года, въ ст. 1174 постановлено: Сохранная казна пользуется слѣдующими Всемилостивѣйше дарованными воспитательному дому и опекунскому совѣту привилегіями и преимуществами: 1) Всѣ ввѣряемые сохранной казнѣ капиталы освобождены отъ всякой конфискаціи, и падающіе на вкладчика взысканія или частные иски удовлетворяются изъ обращающагося въ сохранной казнѣ принадлежащаго ему капитала не иначе, какъ съ его согласія, а въ случаѣ смерти вкладчика—съ согласія законныхъ его наслѣдниковъ. Сіе разумѣется и объ иностранныхъ вкладчикахъ, имѣющихъ пребываніе за границею, даже въ случаѣ разрыва или войны съ тѣмъ государствомъ, гдѣ они жительство имѣютъ. Изъятія изъ сихъ правилъ означены ни-

Digitized by Google

же, въ статьяхъ 1200, 1201 сего устава свод. законовъ гражданскихъ устава торговаго.

(Слѣдующія за симъ пункты 2, 3 и 4 ст. 1174 относятся до гражданскихъ взысканій. Статьѣ 1174 соотвѣтствуютъ 237 и 210 ст. уст. кред.)

3) Въ 94 ст. уст. кред. постановлено:

Общее запрещеніе на имѣніе никогда не распространяется на капиталъ записанный въ государственную долговую книну, въ разрядъ долговъ безсрочныхъ. Запрещеніе на сей капиталъ можетъ быть допущено тогда только, когда владѣлецъ предъявитъ оный въ залогъ по подрядамъ или въ обезпеченіе иска, предоставитъ на удовлетвореніе своихъ кредиторовъ, или наконецъ при спорѣ между наслѣдниками въ разсужденіи правъ каждаго на оный. Въ сихъ случаяхъ сей капиталъ подлежитъ общимъ законамъ о залогахъ, о взысканіяхъ и о раздѣлѣ наслѣдства.

Тоже сказано въ правилахъ о государственныхъ непрерывно-доходныхъ билетахъ въ ст. 26 (прилож. къ ст. 88 уст. кред., т. XI, по 3 продолженію).

Изъятія изъ сихъ правилъ постановлены въ ст. 1201, 1202 и 1330 уст. кред.

ст. 1201. Когда по слѣдствію и суду будетъ обнаружено, что внесенный въ сохранную казну капиталъ присвоенъ отъ частныхъ лицъ или похищенъ у казны и общества, явною ли кражею или силою, обманомъ, утайкою, разными ухищреніями и вообще способами противузаконными, *и когда билетъ на таковой капиталъ будетъ находиться въ рукахъ правительства:* то капиталъ съ процентами выдается *по предъявленіи билета* на имянной вкладъ и безъ бланковой надписи вкладчика, а на неизвѣстный, безъ предъявленія печати, буде таковая была приложена къ объявленію при взносѣ капитала, по требованію присутственнаго мѣста, *основанному на окончательномъ вошедшемъ въ законную силу судебномъ приговорѣ;* о чемъ должно быть именно въ самомъ требованіи означено.

Тоже почти самое означено и въ ст. 154 и 241 и прим. т. XI уст. кред. учрежд.

ст. 1202. Равномѣрно, если кто чужія ввѣренныя ему или

Digitized by Google

какимъ нибудь коварнымъ образомъ захваченныя деньги, называя своими, внесетъ на приращеніе, а настоящій хозяинъ съ даннымъ при пріемѣ денегъ билетомъ представитъ въ опекунскій совѣтъ свидѣтельство судебнаго мѣста, что оныя ему принадлежатъ, то вкладчикъ и его наслѣдники въ нихъ никакого участія болѣе не имѣютъ, а деньги выдаются кому по законамъ принадлежатъ.

ст. 1330. Хотя бы въ ссудную казну поступили въ залогъ краденныя вещи, она за то не отвѣтствуетъ; если же владѣлецъ вещей о таковомъ залогѣ увѣдомится, то долженъ представить письменное свидѣтельство изъ присутственнаго мѣста о принадлежности ему тѣхъ вещей, и тогда, по распоряженію опекунскаго совѣта, имѣетъ право оныя выкупить; если же вещи проданы, то за вычетомъ выданнаго подъ оныя капитала, процентовъ и аукціонной платы (ст. 1357 примѣч.), выдаются ему остающіяся деньги.

Изъ совокупнаго соображенія всѣхъ этихъ законоположеній явствуетъ, что правительство и частныя лица тогда только могутъ получить безъ согласія вкладчиковъ и ихъ наслѣдниковъ ввѣренные кредитнымъ установленіямъ капиталы, когда самые билеты, выданные на тѣ капиталы, будутъ находиться въ рукахъ правительства или частныхъ лицъ, и когда принадлежность имъ тѣхъ капиталовъ будетъ утверждена вошедшимъ въ законную силу судебнымъ рѣшеніемъ.

Не подлежитъ сомнѣнію, что правила изложенныя въ уставѣ Банка въ ст. 8, а равно въ уставѣ кред. уст. въ ст. 94 и 1174, столь необходимыя для обезпеченія кредита бумагъ, выпускаемыхъ государственными кредитными установленіями, слѣдуетъ оставить неприкосновенными; но принимая въ соображеніе, а) что при уголовномъ производствѣ слѣдствій и суда могутъ быть случаи, въ которыхъ ненарушимость изложеннаго въ этихъ статьяхъ общаго правила имѣла бы послѣдствіемъ прикрытіе противузаконныхъ дѣйствій, и б) что случаи эти достаточно и ясно опредѣлены уже въ законахъ, а именно въ ст. 1201 и 1202, а равно 94 ст. уст. кред. устан., то и слѣдуетъ постановленныя въ сихъ статьяхъ изъятія сохранить, распространивъ ихъ одинаково на всѣ вообще государственныя кредитныя установленія.

Digitized by Google

Къ обязанностямъ лицъ завѣдывающихъ дѣлами кредитныхъ установленій относится сохраненіе тайны о тѣхъ дѣйствіяхъ, которыя на основаніи уставовъ подлежатъ оной.

Обязанность эта выражена въ законахъ такъ:

Устава государственнаго банка въ ст. 136. «Управляющій банкомъ, его товарищъ и директоры, при вступленіи своемъ въ должность, даютъ письменное обѣщаніе хранить въ тайнѣ все касающее ввѣряемыхъ банку частныхъ коммерческихъ дѣлъ и счетовъ, и неуклонно отъ устава исполнять возлагаемыя на нихъ обязанности.» Тоже самое постановлено и въ отношеніи другихъ чиновниковъ въ ст. 137, 160 и 176 устава банка и въ уст. кред. установ. т. XI въ ст. 93 и 1183.

За нарушеніе этой тайны чиновники и должностныя лица государственныхъ кредитныхъ установленій подвергаются наказаніямъ опредѣленнымъ въ ст. 1644 улож. о наказ.

Но какъ при производствѣ слѣдствій и суда могутъ встрѣтиться обстоятельства требующія такія показанія отъ служащихъ въ кредитныхъ учрежденіяхъ лицъ, гдѣ сохраненіе даннаго ими обѣщанія содержать въ тайнѣ коммерческія дѣла и счеты частныхъ лицъ было бы несовмѣстно съ правосудіемъ, то и слѣдуетъ принять въ соображеніе эти обстоятельства при составленіи подробныхъ правилъ о производствѣ слѣдствій и суда.

Въ ст. 1183 уст. кред. постановлено:

«По силѣ учрежденія сохранной казны не должно разглашать ни намѣренія, ни имени вкладчиковъ, но содержать въ тайнѣ всѣ обстоятельства, какія при внесеніи капитала случатся, и чиновникамъ, при оной служащимъ, настрожайше запрещается сообщать кому либо о томъ свѣдѣнія. Сообразно тому постороннія мѣста и вѣдомства не имѣютъ права справляться о внесенныхъ въ сохранную казну капиталахъ. Но по требованіямъ высшихъ правительственныхъ мѣстъ и начальствующихъ лицъ, также гражданскихъ палатъ, дворянскихъ опекъ, сиротскихъ судовъ и другихъ соотвѣтственныхъ имъ мѣстъ, пекущихся объ имуществѣ сиротъ, опекунскіе совѣты обязаны сообщать свѣдѣнія о капиталахъ,

Digitized by Google

обращающихся въ сохранной казнѣ отъ именованныхъ въ нихъ отношеніяхъ лицъ».

При соображеніи этого закона съ основными положеніями преобразованія судебной части, а именно съ обязанностями возложенными на прокуроровъ и оберъ-прокуроровъ въ ст. 49, 50, и 51 судопроизводства и ст. 4, 54, 55, 57, 58, 59, 132, уголовнаго судопроизводства, можно, кажется, всѣ тѣ случаи, въ коихъ слѣдуетъ допрашивать служащихъ въ кредитныхъ установленіяхъ лицъ, не стѣсняясь данными ими обѣщаніями хранить въ тайнѣ дѣла и счеты частныхъ лицъ, предоставить усмотрѣнію прокуроровъ, а разрѣшеніе на таковые допросы лицъ, поименованныхъ въ ст. 136 устава Банка, испрашивать отъ министра финансовъ, а прочихъ чиновниковъ—отъ непосредственнаго ихъ начальства.

Независимо отъ сего кредитныя учрежденія пользуются нѣкоторыми изъятіями и преимуществами при производствѣ гражданскихъ взысканій. Объ этомъ предметѣ представлена будетъ особая записка при обозрѣніи уставовъ гражданскаго судопроизводства и торговаго.

О подсудности по дѣламъ о нарушеніяхъ табако—акцизныхъ правилъ.

По ст. 209 Устава объ акцизѣ съ табаку судебному разбирательству подлежатъ тѣ дѣла о нарушеніяхъ акцизныхъ правилъ, по которымъ виновный, по существу падающаго на него обвиненія, можетъ подлежать личному наказанію, разумѣя подъ симъ и запрещеніе или ограниченіе правъ по торговлѣ табакомъ; если же обвиняемый можетъ подлежать только денежному взысканію, съ конфискаціею табаку или безъ оной, то дѣла о семъ вѣдаются и рѣшаются мѣстными казенными палатами (ст. 211), на постановленіе коихъ недольная сторона можетъ приносить жалобу въ департаментъ мануфактуръ и внутренней торговли (ст. 214 и 215), а на рѣшеніе сего послѣдняго въ правительствующій сенатъ (216).

На семъ основаніи административному порядку произво-

ства подлежатъ, по уставу объ акцизѣ съ табаку, дѣла о нарушеніяхъ акцизныхъ правилъ въ ст. 170, 171, 189, 173, 183, 176, 175, 174, 177, 172, 179, 182, 183, 184, 186, 187 и 185 опредѣленныхъ. За тѣмъ судебному разбирательству подлежатъ дѣла: во 1-хъ объ учрежденіи тайныхъ табачныхъ фабрикъ, за что виновный подвергается, кромѣ денежнаго штрафа въ 300 р. и конфискаціи табаку, снарядовъ, припасовъ и орудій, еще тюремному заключенію на 1 мѣсяцъ (ст. 180); во 2-хъ дѣла по нарушеніямъ предвидѣннымъ ст. 172 и 179, если виновный уличенъ въ оныхъ болѣе 2-хъ разъ, и дѣла по нарушеніямъ въ ст. 174 и 177 опредѣленнымъ, если оныя совершены въ 4-й разъ, такъ какъ во всѣхъ сихъ случаяхъ виновный подвергается, кромѣ денежнаго штрафа и конфискаціи, лишенію навсегда права приготовлять табакъ или торговать онымъ.

Руководствуясь принятыми коммисіею основаніями для разграниченія подсудности дѣлъ по нарушеніямъ казенныхъ уставовъ между администраціею и судомъ, казалось бы возможнымъ опредѣленныя въ семъ отношеніи уставомъ объ акцизѣ съ табаку правила, непротиворѣчащія въ сущности и основнымъ положеніямъ о преобразованіи судебной части, сохранить въ силѣ и при введеніи новаго порядка судопроизводства.

О подсудности по дѣламъ о нарушеніяхъ правилъ объ акцизѣ съ сахарнаго песку туземнаго приготовленія.

Подсудность по дѣламъ о нарушеніи правилъ для взиманія акциза съ сахарнаго песку постановленныхъ опредѣлена проектомъ новаго о семъ устава на тѣхъ же основаніяхъ, какъ въ уставѣ объ акцизѣ съ табаку: по ст. 68 сего проекта вѣдѣнію казенныхъ палатъ подлежатъ всѣ тѣ случаи нарушеній, за которые опредѣляется денежное взысканіе или временная остановка дѣйствія завода (ст. 54), причемъ недовольной сторонѣ предоставляется приносить на рѣшеніе казенныхъ палатъ жалобы правительствующему сенату, по

Digitized by Google

1-му департаменту, въ теченіи мѣсячнаго срока со дня объявленія рѣшенія.

Если же нарушеніе влечетъ за собою или закрытіе завода по ст. 49, 56 и 52, или продажу заводскаго имущества, или если вмѣстѣ съ нарушеніемъ акцизнаго правила обнаружено какое-либо преступное дѣйствіе, подвергающее виновнаго наказанію уголовному, то Палата,не постановляя никакого по дѣлу рѣшенія, дѣлаетъ распоряженія о передачѣ онаго судебному слѣдователю (ст. 71).

Слѣдствія по дѣламъ о нарушеніи акцизныхъ правилъ, уставомъ опредѣленныхъ, производятся общимъ порядкомъ; но какъ въ дѣлахъ сего рода встрѣчаются вопросы, для разъясненія коихъ необходимы техническія свѣдѣнія, то, для совмѣстныхъ съ судебнымъ слѣдователемъ дѣйствій, предоставляется слѣдователю требовать назначенія къ нему чиновника отъ главнаго инспектора заводовъ (ст. 72). По поступленіи же дѣла къ судебному разсмотрѣнію, опредѣленіе суточной выработки снарядовъ, количество добытаго сахарнаго песку, исчисленіе акциза и сообразно съ симъ опредѣленіе самой мѣры слѣдующаго съ обвиняемаго денежнаго взысканія, принадлежитъ акцизному по сахарной части управленію;—для чего судебное мѣсто, разсматривающее дѣло, обязано требовать по сему предмету заключеніе главнаго инспектора, а если дѣло дойдетъ до разсмотрѣнія правительствующаго сената, то и министра финансовъ (ст. 73).

На семъ основаніи вѣдѣнію казенныхъ палатъ и 1 департамента правительствующаго сената, на основаніи проекта устава объ акцизѣ съ сахарнаго песку, подлежатъ: 1) дѣла по взысканіямъ, въ ст. 54, 56, 57, 58 и 59 исчисленнымъ; 2) дѣла по взысканіямъ опредѣленнымъ въ ст. 49 и 50, если нарушеніе совершено одинъ разъ; и 3) дѣла по нарушеніямъ въ ст. 52, 53 и 55 означеннымъ, если нарушеніе совершено не болѣе 2-хъ разъ.

Затѣмъ судебному разбирательству принадлежатъ дѣла по нарушеніямъ въ ст. 49, 50, 52 и 55 опредѣленнымъ, если нарушенія сіи совершены во 2-й и 3-й разъ.

Раздѣленіе на семъ основаніи подсудности дѣлъ по нарушеніямъ правилъ для взиманія акциза съ сахарнаго песку

Digitized by Google

установленныхъ невполнѣ согласно съ основаніями принятыми Коммисіею для опредѣленія подсудности по дѣламъ съ казеннымъ интересомъ сопряженнымъ: по предположенію коммисіи, всѣ дѣла по нарушеніямъ акцизныхъ правилъ, за которыя отдѣльными уставами опредѣляется одно денежное взысканіе, должны быть производимы административнымъ порядкомъ,—судебному же разсмотрѣнію должны подлежать только тѣ дѣла, по коимъ обвиняемый можетъ быть подвернутъ личной отвѣтственности; между тѣмъ опредѣленныя настоящимъ уставомъ взысканія: въ ст. 50, при повтореніи нарушенія во второй разъ, и ст. 52, при повтореніи въ третій разъ, составляющія въ сущности денежныя взысканія, подлежатъ судебному разсмотрѣнію. Принимая однако во вниманіе, что взысканія сими статьями установленныя весьма значительны (продажа въ пользу казны всего заводскаго имущества, машинъ, посуды, матеріаловъ и закрытіе завода на 1 годъ), и что для обнаруженія нарушеній, за которыя сіи взысканія назначаются, недостаточно одного дознанія или удостовѣренія (констатированія) посредствомъ составленія акта, и необходимо слѣдствіе (допросъ рабочихъ, свидѣтелей, осмотръ снарядовъ и т. п.),—казалось бы возможнымъ сохранить на будущее время подсудность по нарушеніямъ постановленій о свеклосахарной промышленности въ томъ видѣ, какъ оная опредѣлена настоящимъ проектомъ.

О подсудности по дѣламъ о нарушеніяхъ устава торговаго.

Подсудность по дѣламъ о нарушеніяхъ правилъ торговаго устава опредѣлена §§ 1—5, 13—28-мъ инструкціи данной министромъ финансовъ, по соглашенію съ министромъ внутреннихъ дѣлъ, въ руководство подлежащимъ мѣстамъ и лицамъ, на коихъ возложено наблюденіе за правильнымъ производствомъ торговли и промысловъ.

Общія основанія, сею инструкціею установленныя, для раздѣленія таковой подсудности согласованы въ главныхъ

Digitized by Google

чертахъ съ правилами опредѣленными по сему предмету уставами табачнымъ и свеклосахарнымъ.

По силѣ §§ 23 и 24 помянутой инструкціи, вѣдѣнію казенныхъ палатъ подлежатъ всѣ тѣ дѣла по нарушеніямъ устава торговаго, по коимъ виновный подвергается одному денежному взысканію; если же нарушеніе влечетъ за собою или ограниченіе личныхъ правъ виновнаго, или если вмѣстѣ съ нарушеніемъ устава совершено преступное дѣяніе, подвергающее виновнаго наказанію уголовному, то палата, не постановляя никакого по дѣлу рѣшенія, передаетъ оное судебному слѣдователю.

На семъ основаніи предполагалось бы предоставить: 1) *вѣдѣнію казенныхъ палатъ* дѣла по взысканіямъ въ ст. 1659, 1661, 1665, 1670, 1672, 1689, 1690 и 1691 опредѣленнымъ и, сверхъ того, дѣла по нарушеніямъ въ ст. 1660, 1664 и 1667 предвидѣннымъ, если виновный уличенъ будетъ въ сихъ нарушеніяхъ не болѣе 2-хъ разъ; и 2) *вѣдѣнію судебныхъ мѣстъ*—дѣла по взысканіямъ въ ст. 1658 и 1663 означеннымъ—и, сверхъ того, дѣла по взысканіямъ, въ ст. 1660, 1664, 1667 и 1669 постановленнымъ, если виновный подвергается сему взысканію въ 3-й разъ.

О подсудности дѣлъ по нарушеніямъ устава фабричнаго.

Узаконенія объ устройствѣ фабрикъ изложены въ уставѣ фабричномъ Т. XI свод. зак. ст. 37 по 48 и уставѣ строительномъ, прил. къ ст. 407, собственно для С. Петербурга.

Правила въ сихъ статьяхъ изложенныя, неимѣя вовсе фискальнаго характера, установлены исключительно съ полицейскою цѣлію—въ видахъ охраненія общественной безопасности, предупрежденія на фабрикахъ несчастныхъ случаевъ предохраненія народнаго здравія и т. п.; о наблюденіи же за исполненіемъ сихъ правилъ, равно о порядкѣ наложенія взысканій за нарушеніе оныхъ опредѣленныхъ (Т. XV свод. Зак., Улож. о нак. ст. 1854, 1855, 1857, 1420, 1858, 1860, 1861, 1864, 1865, 1866 и др.), въ законахъ не содержится никакихъ особыхъ постановленій, а потому надзоръ за фабри-

Digitized by Google

ками лежитъ, на общемъ основаніи, на полиціи и мѣстномъ губернскомъ начальствѣ, разсмотрѣнію коего подлежатъ и дѣла о самомъ устройствѣ фабрикъ. Къ обязанностямъ министерства финансовъ относится собственно только разсмотрѣніе дѣлъ объ устройствѣ фабрикъ въ столицахъ (уст. фабр. ст. 44 и уст. стр. ст. 407 прил.), и мануфактурное начальство непринимало доселѣ прямаго, непосредственнаго участія ни въ наблюденіи за исполненіемъ на фабрикахъ предписанныхъ для содержанія оныхъ правилъ, ни въ производствѣ дѣлъ по сему предмету.

По сему, и имѣя притомъ въ виду, что уставы фабричный и ремесленный подвергнуты въ настоящее время пересмотру, и по составленному уже проекту новаго о семъ устава, предположено учредить спеціальный за фабриками надзоръ,—казалось бы наиболѣе удобнымъ подсудность по дѣламъ о нарушеніяхъ фабричнаго устава оставить на общемъ основаніи, безъ всякаго изъ общихъ правилъ изъятія.

Соображенія о правахъ и обязанностяхъ биржеваго комитета по введеніи новаго судебнаго порядка.

Изъ прилагаемаго при семъ обзора существующихъ узаконеній о нарушеніяхъ биржеваго устава явствуетъ, что биржевой комитетъ есть учрежденіе административное, не входящее въ судебныя разбирательства. Вслѣдствіе сего, при настоящемъ преобразованіи судебнаго порядка, за биржевымъ комитетомъ должна остаться таже полицейская власть, которою онъ донынѣ пользовался. Ему слѣдуетъ предоставить въ стѣнахъ биржи тѣ же права, которыя даны вообще полиціи при производствѣ дознаній и предварительныхъ слѣдствій, что будетъ согласно и съ проектомъ правилъ, разсмотрѣнныхъ въ уголовномъ отдѣленіи коммиссіи учрежденной при государственной канцеляріи. (Ст. 15, записка «о предварительныхъ слѣдствіяхъ»).

Digitized by Google

Обзоръ

существующихъ узаконеній о нарушеніяхъ биржеваго устава.

Въ обзоръ этотъ вошли: 1) мѣста и лица на обязанности которыхъ лежитъ предупрежденіе нарушеній, 2) виды нарушеній, 3) наказанія за нарушенія и 4) общія замѣчанія.

1) Мѣста и лица, на обязанности которыхъ лежитъ предупрежденіе нарушеній:

Всѣ биржи находятся въ вѣдѣніи министра финансовъ.

Изъ нихъ: с.-петербургская и московская состоятъ въ непосредственномъ завѣдываніи департамента внѣшней торговли, рыбинская—департамента мануфактуръ и внутренней торговли, одесская—новороссійскаго и бессарабскаго генералъ-губернатора и одесскаго военнаго губернатора и нижегородская временная (*) биржеваго комитета и начальника губерніи. Ближайшій надзоръ за соблюденіемъ биржевыхъ установленій и хозяйственная часть принадлежитъ биржевымъ комитетамъ.

(Т. XI, Уст. Торг. 2179.)

(2288).

(2298).

2313).

2167, 2279, 2293, 2312.

(2312). (*) Министру финансовъ предоставлено открывать въ нижнемъ-новгородѣ биржу на время ярмарки.

Digitized by Google

Предсѣдатели и члены этихъ комитетовъ избираются на основаніи т. XI уст. торг., ст. 2168—2176, 2284 и 2316, изъ биржеваго купечества и изъ маклеровъ, за исключеніемъ московскаго, гдѣ мѣсто предсѣдателя всегда занимаетъ городской глава, и одесскаго, гдѣ въ члены избираются только члены тамошняго отдѣленія коммерческаго совѣта, занимающіеся биржевыми дѣлами.

Примѣч. къ ст. 2167, 2294.

Только въ случаѣ надобности члены комитета могутъ быть избраны изъ купцовъ 1-й гильдіи, иностранныхъ гостей и торгующихъ въ одессѣ иностранныхъ консуловъ, хотя бы они и не были членами отдѣленія коммерческаго совѣта; но предсѣдателемъ комитета всегда долженъ быть одинъ изъ членовъ отдѣленія, занимающійся биржевыми оборотами.

2294, 2169. Гофъ-маклеръ состоитъ при биржевомъ комитетѣ по долгу своего званія. (При биржахъ с.-петербургской, московской и одесской).

Одесское отдѣленіе коммерческаго совѣта составляетъ какъ бы инстанцію биржеваго комитета, такъ какъ недовольные рѣшеніемъ послѣдняго имѣютъ право приносить жалобу въ отдѣленіе коммерческаго совѣта, гдѣ кромѣ членовъ комитета присутствуютъ столько же другихъ членовъ отдѣленія. Недовольные же и рѣшеніемъ общаго присутствія, могутъ жаловаться новороссійскому и бессарабскому генералъ-губернатору.

2302.

2) Виды нарушеній:

(2206—2210). (Т.XV, 1782—1787). Нарушенія биржеваго устава могутъ быть двоякаго рода: или нарушенія общественнаго порядка и благочинія, или противозаконное маклерство и распространеніе съ умысломъ вредныхъ для хода коммерціи извѣстій.

Digitized by Google

3) наказанія за нарушенія:

(Т.XV,1782–1787) Наказанія за нарушенія биржеваго устава состоятъ по большей части изъ денежныхъ штрафовъ, только въ нѣкоторыхъ случаяхъ виновный подвергается личному наказанію—заключенію. Денежное взысканіе налагается:

(Т. XV, Ст. 1782, 1783 и 1787).

1) за посѣщеніе биржи для торговыхъ сдѣлокъ безъ заявленія о томъ биржевому комитету и безъ взноса установленнаго сбора; 2) За всякую непристойность (во второй разъ виновный, сверхъ денежнаго взысканія, выводится изъ собранія черезъ биржеваго старшину); и 3) за употребленіе купцомъ для торговыхъ сдѣлокъ незаконнаго маклера.

(1784). 2) За всякую причиненную во время пребыванія на биржѣ обиду виновный, по засвидѣтельствованію биржеваго комитета, подвергается наказанію установленному за нанесеніе кому либо обиды въ публичномъ мѣстѣ.

По силѣ ст. 2088 и 2092 наказанія эти состоятъ въ заключеніи или арестѣ.

(1785). 3) За распространеніе на биржѣ, съ умысломъ, вреднаго для коммерціи извѣстія, завѣдомо ложнаго, виновный приговаривается къ заключенію въ смирительномъ домѣ съ лишеніемъ нѣкоторыхъ по ст. 54 особенныхъ правъ и преимуществъ. Кромѣ того потерпѣвшій убытокъ можетъ искать на виновномъ удовлетворенія.

(1786). 4) За незаконное маклерство налагается денежное взысканіе и арестъ.

4) Общія замѣчанія.

Т. XI, Уст. Тор.). Ст. 2156 даетъ биржѣ слѣдующее опредѣленіе: биржи суть сборныя мѣста учреждаемыя въ портовыхъ и другихъ городахъ, въ коихъ производится значительная торговля, для нужныхъ по торговымъ

Digitized by Google

оборотамъ свиданій, въ опредѣленное время, для полученія свѣдѣній о цѣнахъ на товары, о приходѣ и отходѣ кораблей, также для установленія вексельнаго курса, прейсъ-курантовъ и ассекурацій.

Изъ этого опредѣленія слѣдуетъ, что могущія произойти на биржѣ нарушенія будутъ характера чисто полицейскаго, такъ какъ могутъ касаться или общественнаго благочинія и спокойствія, или биржевыхъ правилъ.

По этому и биржевые комитеты суть учрежденія чисто административныя; а если они иногда и входятъ въ разбирательство торговыхъ дѣлъ, то не иначе
(2318). какъ въ качествѣ посредниковъ и по просьбѣ одной изъ тяжущихся сторонъ.

(2310). Для Одесскаго биржеваго комитета сдѣлано еще бо̀льшее ограниченіе:—онъ можетъ разбиратъ спорныя дѣла только малозначительныя; о дѣлахъ же бо̀льшей важности вноситъ просьбы въ отдѣленіе коммерческаго совѣта.

Что биржевые комитеты учрежденія административныя, явствуетъ еще и изъ того, что они подчинены мѣстамъ административнымъ:—департаментамъ — внѣшней торговли и мануфактуръ и внутренней торговли, Новороссійскому и Бессарабскому генералъ-губернатору и Одесскому военному губернатору и начальнику Нижегородской губерніи.

Вообще биржевые комитеты суть представители биржеваго купечества, какъ по внутреннему управленію биржи, такъ и по сношеніямъ съ правительствомъ.

(1869–1872). Когда кредиторы обращаются въ биржевой комитетъ съ просьбой по разсмотрѣніи баланса учредить администрацію по дѣламъ несостоятельнаго плательщика, то биржевой комитетъ не самъ разсматриваетъ балансъ, а избираетъ для этого шесть купцовъ и уже о ихъ рѣшеніи сообщаетъ коммерческому суду, а гдѣ его нѣтъ—магистрату.

Во время биржи биржевой комитетъ составляетъ

Digitized by Google

(2192). биржевую полицію:—ему подчиняются всѣ находящіеся на биржѣ.

(2206). За всякую непристойность онъ по своему приговору налагаетъ денежный штрафъ; во второй же разъ виновный, сверхъ денежнаго взысканія, выводится изъ собранія черезъ биржеваго старшину.

(2207). Въ нарушеніяхъ же бо́льшей важности биржевой комитетъ не имѣетъ право судить;—онъ только свидѣтельствуетъ фактъ.

(2318–2556). (2669. 2672). (2687). Биржевые маклеры, гофъ-маклеры, аукціонисты, нотаріусы, корабельные маклеры, диспашеры и эксперты, подчинены въ адмистративномъ порядкѣ биржевымъ комитетамъ и департаменту внѣшней торговли.

Digitized by Google

Digitized by Google

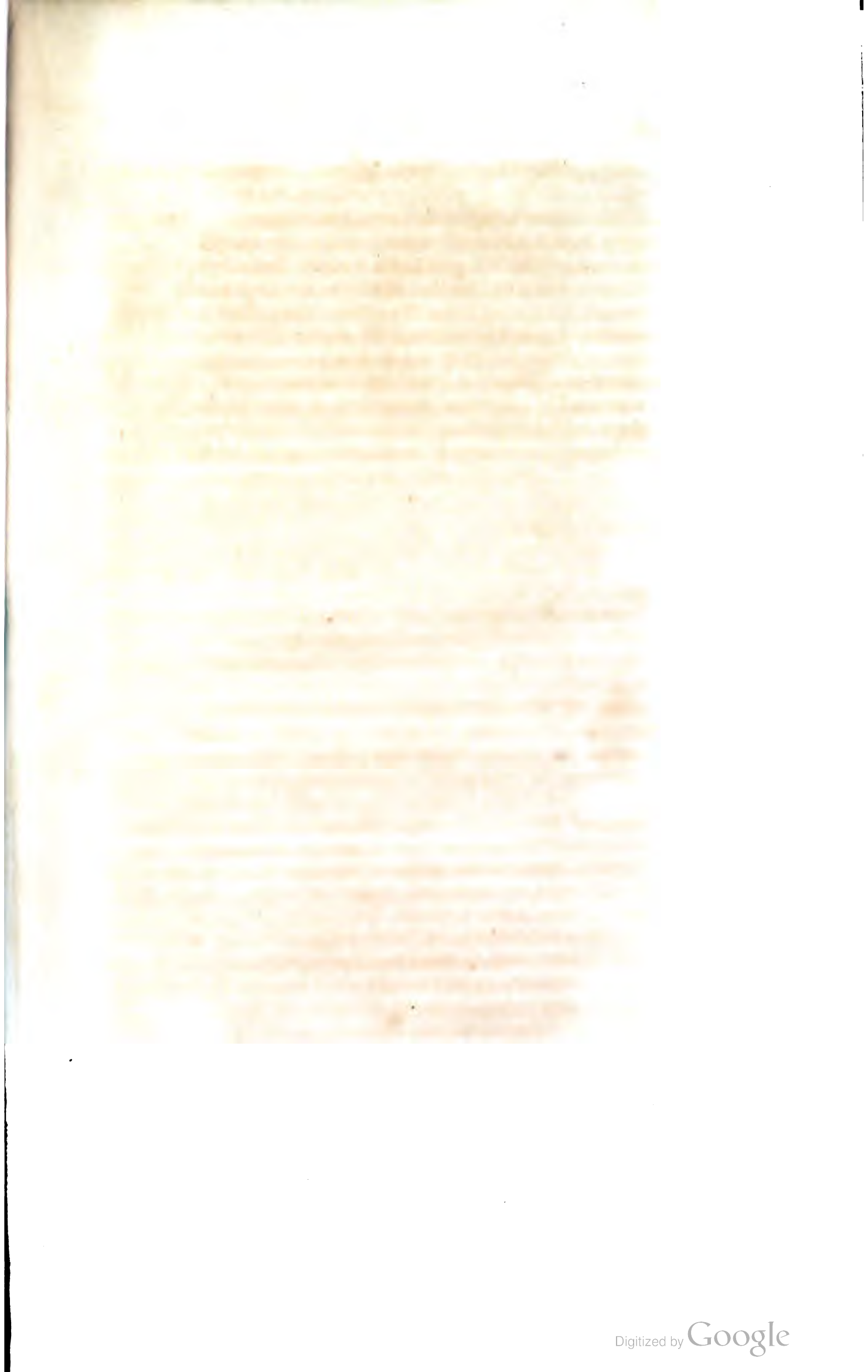

Digitized by Google

Digitized by Google

Digitized by Google

Digitized by Google